



# แผนปฏิบัติการราชการ ประจำปีงบประมาณ พ.ศ. 2568 วิทยาลัยการอาชีพร้อยเอ็ด



อาชีพศึกษาจังหวัดร้อยเอ็ด  
สถาบันการอาชีวศึกษาภาคตะวันออกเฉียงเหนือ 3  
สำนักงานคณะกรรมการการอาชีวศึกษา  
กระทรวงศึกษาธิการ

## คำนำ

ตามพระราชกฤษฎีกาว่าด้วยหลักเกณฑ์และวิธีการบริหารกิจการบ้านเมืองที่ดี พ.ศ. ๒๕๕๖ หมวด ๓ มาตรา ๙ (๑), (๒) และพระราชกฤษฎีกาว่าด้วยหลักเกณฑ์และวิธีการบริหารกิจการบ้านเมือง ที่ดี (ฉบับที่ ๒) พ.ศ. ๒๕๖๒ มาตรา ๗ กำหนดให้ส่วนราชการต้องมีการทบทวนภารกิจและจัดทำแผนปฏิบัติราชการของส่วนราชการ โดยให้สอดคล้องกับยุทธศาสตร์ชาติ พ.ศ. ๒๕๖๑-๒๕๘๐ (แผนระดับ ๑) แผนแม่บทภายใต้ยุทธศาสตร์ชาติ แผนการปฏิรูปประเทศด้านต่างๆ แผนพัฒนาเศรษฐกิจและสังคม แห่งชาติ (แผนระดับ ๒) นโยบายของคณะรัฐมนตรีที่แถลงต่อรัฐสภา และแผนอื่นที่เกี่ยวข้อง รวมถึง กำลังเงิน ความคุ้มค่าของภารกิจ และสถานการณ์อื่น เพื่อให้การดำเนินงานของหน่วยงานบรรลุผลตาม เป้าหมาย และการบริหารงบประมาณไปอย่างมีประสิทธิภาพ รวมทั้งมีการติดตาม ประเมินผล และ รายงานผลการปฏิบัติราชการตามนโยบายได้อย่างถูกต้องรวดเร็ว

แผนปฏิบัติราชการประจำปีงบประมาณ พ.ศ. ๒๕๖๘ ของวิทยาลัยการอาชีพร้อยเอ็ด อาชีวศึกษา จังหวัดร้อยเอ็ด สถาบันการอาชีวศึกษาภาคตะวันออกเฉียงเหนือ ๓ สำนักงานคณะกรรมการการอาชีวศึกษา กระทรวงศึกษาธิการ จัดทำขึ้นโดยมีวัตถุประสงค์ เพื่อใช้เป็นเครื่องมือในการดำเนินงานของบุคลากรภายในสถานศึกษา ภายใต้กิจกรรม/โครงการต่างๆ ของสถานศึกษา ซึ่งแผนปฏิบัติราชการนี้ ทำให้บุคลากรทุกส่วนได้รับรู้รับทราบ วิสัยทัศน์ ภารกิจ พันธกิจ เป้าประสงค์ เอกลักษณ์ อัตลักษณ์ ค่านิยม กลยุทธ์ มาตรการ รวมถึงยุทธศาสตร์ชาติ ๒๐ ปี (๒๕๖๑-๒๕๘๐) นโยบายรัฐบาล กระทรวงศึกษาธิการ สำนักงานคณะกรรมการการอาชีวศึกษาและปฏิบัติงานตามปฏิทิน มุ่งสู่ความสำเร็จของงานที่ทำ ตอบสนองความต้องการของผู้รับบริการ ชุมชนและสังคมต่อไป

ขอขอบคุณคณะผู้บริหาร คณะครูและบุคลากรทางการศึกษาของวิทยาลัยการอาชีพร้อยเอ็ดทุกท่าน ที่ได้ให้ความร่วมมือในการจัดทำ แผนปฏิบัติราชการวิทยาลัยการอาชีพร้อยเอ็ด ประจำปีงบประมาณ พ.ศ. ๒๕๖๘ ให้สำเร็จลงได้ด้วยดี

ฝ่ายแผนงานและความร่วมมือ

ตุลาคม ๒๕๖๗

## สารบัญ

เรื่อง	หน้า
คำนำ	ก
สารบัญ	ข
ส่วนที่ 1 บทสรุปผู้บริหาร	1
ส่วนที่ 2 บทนำ	
2.1 สรุปสาระสำคัญของแผนพัฒนาเศรษฐกิจและสังคมแห่งชาติ ฉ.13 (พ.ศ.2567 - พ.ศ.2571)	2
2.2 นโยบายของกระทรวงศึกษาธิการ (รัฐมนตรีกระทรวงศึกษาธิการ)	3
2.3 นโยบายด้านการอาชีวศึกษา (สำนักคณะกรรมการการอาชีวศึกษา)	6
2.4 จุดเน้นของสำนักงานคณะกรรมการการอาชีวศึกษา	8
ส่วนที่ 3 สถานภาพสถานศึกษา	
3.1 ประวัติความเป็นมาของวิทยาลัยการอาชีพร้อยเอ็ด	14
3.2 วิสัยทัศน์	14
3.3 ปรัชญา	14
3.4 ค่านิยม	14
3.5 อัตลักษณ์	14
3.6 เอกลักษณ์	15
3.7 จุดเน้นจุดเด่น	15
3.8 พันธกิจ	15
3.9 เป้าประสงค์	15
3.10 ประเด็นยุทธศาสตร์	15
3.11 กลยุทธ์	15
3.12 ผลการวิเคราะห์จุดแข็ง จุดอ่อนของสถานศึกษา	15
3.13 ผลการประเมินภายในของสถานศึกษาโดยต้นสังกัดปีการศึกษา 2564	19
3.14 ผลการประเมินภายนอกเพื่อการรับรองมาตรฐานการอาชีวศึกษา	19
3.15 ผลงานดีเด่นและรางวัลที่ได้รับ	20
3.16 หลักสูตรการจัดการเรียนการสอน	29
3.17 ข้อมูลด้านอาคารสถานที่	30
3.18 แผนภูมิโครงสร้างการบริหาร	32
3.19 ข้อมูลบุคลากร	33
3.20 เป้าหมายการผลิตนักเรียนนักศึกษา	40

## ส่วนที่ 4 การดำเนินงานตามยุทธศาสตร์

4.1 แผนยุทธศาสตร์ พ.ศ. 2568 – 2571	42
4.2 วิสัยทัศน์ พันธกิจ เป้าประสงค์	44
4.3 พันธกิจ กลยุทธ์ และตัวชี้วัดความสำเร็จในการบริหารจัดการ	45
4.4 ประมาณการรายรับ รายจ่าย ปีงบประมาณ พ.ศ. 2568	54
4.6 สรุปการใช้เงินโครงการตามแผนปฏิบัติราชการ ปีงบประมาณ พ.ศ. 2567	56
4.7 สรุปโครงการที่เสนอขอประจำปีงบประมาณ พ.ศ. 2568	66

## เอกสารประกอบ

- เอกสารหมายเลข 1	70
- เอกสารหมายเลข 2	71
- เอกสารหมายเลข 3	72
- เอกสารหมายเลข 4	73
- เอกสารหมายเลข 5	74
- เอกสารหมายเลข 6	75
- เอกสารหมายเลข 7	76
- เอกสารหมายเลข 8	78
- เอกสารหมายเลข 9	80
- เอกสารหมายเลข 10	81
- เอกสารหมายเลข 11	82
- เอกสารหมายเลข 12	83
- เอกสารหมายเลข 13	84
- เอกสารหมายเลข 14	85
- เอกสารหมายเลข 15	86

## ภาคผนวก

- คำสั่งแต่งตั้งคณะกรรมการจัดทำแผนปฏิบัติราชการ ประจำปีงบประมาณ พ.ศ. 2568
- รายงานการประชุมคณะกรรมการบริหารสถานศึกษา เพื่อพิจารณาให้ความเห็นชอบแผนปฏิบัติราชการ ประจำปีงบประมาณ พ.ศ. 2568
- รูปภาพการประชุมพิจารณาแผนปฏิบัติราชการ ประจำปีงบประมาณ พ.ศ. 2568
- บันทึกข้อความขออนุมัติแผนปฏิบัติราชการ ประจำปีงบประมาณ พ.ศ. 2568

## ส่วนที่ 1

### บทสรุปผู้บริหาร

วิทยาลัยการอาชีพร้อยเอ็ด สถาบันการอาชีวศึกษาภาคตะวันออกเฉียงเหนือ ๓ ได้จัดทำแผนปฏิบัติการประจำปีงบประมาณ พ.ศ. ๒๕๖๘ เพื่อเป็นกรอบทิศทางการพัฒนาการจัดการศึกษาอาชีวศึกษา มุ่งมั่นและ พร้อมยกระดับมาตรฐานการผลิตและพัฒนากำลังคนอาชีวศึกษารุ่นใหม่ทุกระดับให้มีสมรรถนะสูง ตรง ตามความต้องการของตลาดแรงงานในการพัฒนาประเทศ และผลักดันให้สถาบันการอาชีวศึกษาภาคตะวันออกเฉียงเหนือ ๓ ให้บรรลุเป้าหมายมุ่งสู่วิสัยทัศน์ “เป็นองค์กรผลิตและพัฒนากำลังคนอาชีวศึกษา อย่างมีคุณภาพ ได้มาตรฐานสากล มุ่งเน้นนวัตกรรม ก้าวทันเทคโนโลยี” โดยเชื่อมโยงกับนโยบาย ระดับชาติในการพัฒนาประเทศด้านการจัดการศึกษาอาชีวศึกษา ได้แก่ ยุทธศาสตร์ชาติ ๒๐ ปี (พ.ศ. ๒๕๖๑-๒๕๘๐) แผนแม่บทภายใต้ยุทธศาสตร์ชาติ แผนพัฒนาเศรษฐกิจและสังคมแห่งชาติ ฉบับที่ ๑๓ และ แผนการศึกษาแห่งชาติ พ.ศ. ๒๕๖๐-๒๕๗๙ นโยบายและจุดเน้นการจัดการศึกษาของกระทรวงศึกษาธิการ และสำนักงานคณะกรรมการการอาชีวศึกษาและเป้าหมายการพัฒนาที่ยั่งยืนแห่งสหประชาชาติ (SDGs)

## ส่วนที่ 2

### บทนำ

1. สรุปสาระสำคัญของแผนพัฒนาเศรษฐกิจและสังคมแห่งชาติฉบับที่ 13 (พ.ศ. 2566 – 2570)
2. นโยบายด้านการศึกษาระทรวงศึกษาธิการ
3. นโยบายด้านอาชีวศึกษาสำนักงานคณะกรรมการการอาชีวศึกษา
4. ทักษะสำคัญแห่งศตวรรษที่ 21

#### 1. สรุปสาระสำคัญของแผนพัฒนาเศรษฐกิจและสังคมแห่งชาติฉบับที่ 13 (พ.ศ. 2566 – 2570)

1. มิติภาคการผลิตและบริการเป้าหมาย ประกอบด้วย 6 หมายเหตุ ได้แก่

หมายเหตุที่ 1 ไทยเป็นประเทศชั้นนำด้านสินค้าเกษตรและเกษตรแปรรูปมูลค่าสูง

หมายเหตุที่ 2 ไทยเป็นจุดหมายของการท่องเที่ยวที่เน้นคุณภาพและความยั่งยืน

หมายเหตุที่ 3 ไทยเป็นฐานการผลิตยานยนต์ไฟฟ้าที่สำคัญของโลก

หมายเหตุที่ 4 ไทยเป็นศูนย์กลางทางการแพทย์และสุขภาพมูลค่าสูง

หมายเหตุที่ 5 ไทยเป็นประตูการค้าการลงทุนและยุทธศาสตร์ทางโลจิสติกส์ที่สำคัญของ

ภูมิภาค

หมายเหตุที่ 6 ไทยเป็นศูนย์กลางอุตสาหกรรมอิเล็กทรอนิกส์อัจฉริยะและอุตสาหกรรม

ดิจิทัลของอาเซียน

2. มิติโอกาสและความเสมอภาคทางเศรษฐกิจและสังคม ประกอบด้วย 3 หมายเหตุ ได้แก่

หมายเหตุที่ 7 ไทยมี SMEs ที่เข้มแข็งมีศักยภาพสูงและสามารถแข่งขันได้

หมายเหตุที่ 8 ไทยมีพื้นที่และเมืองอัจฉริยะที่น่าอยู่ปลอดภัยเติบโตได้อย่างยั่งยืน

หมายเหตุที่ 9 ไทยมีความยากจนข้ามรุ่นลดลงและมีความคุ้มครองทางสังคมที่เพียงพอ

เหมาะสม

3. มิติความยั่งยืนของทรัพยากรธรรมชาติและสิ่งแวดล้อม ประกอบด้วย 2 หมายเหตุ ได้แก่

หมายเหตุที่ 10 ไทยมีเศรษฐกิจหมุนเวียนและสังคมคาร์บอนต่ำ

หมายเหตุที่ 11 ไทยสามารถลดความเสี่ยงและผลกระทบจากภัยธรรมชาติและการเปลี่ยนแปลงสภาพภูมิอากาศ

4. มิติปัจจัยผลักดันการพลิกโฉมประเทศ ประกอบด้วย 2 หมายเหตุ ได้แก่

หมายเหตุที่ 12 ไทยมีกำลังคนสมรรถนะสูงมุ่งเรียนรู้อย่างต่อเนื่องตอบโจทย์การพัฒนาแห่ง

อนาคต

หมุดหมายที่ 13 ไทยมีภาครัฐที่ทันสมัยมีประสิทธิภาพและตอบโจทย์ประชาชน

## 2. นโยบายของกระทรวงศึกษาธิการ (รัฐมนตรีกระทรวงศึกษาธิการ)

### นโยบายและจุดเน้นประจำปีงบประมาณ พ.ศ. 2567 กระทรวงศึกษาธิการ

#### ๑. การจัดการศึกษาเพื่อความปลอดภัย

๑.๑ สร้างความปลอดภัยในสถานศึกษาเพื่อเพิ่มความเชื่อมั่นของสังคม และป้องกันภัยคุกคามในชีวิตทุกรูปแบบ โดยมีการดำเนินการตามแผนและมาตรการด้านความปลอดภัยให้แก่ผู้เรียน ครู และบุคลากร ในรูปแบบต่างๆ อย่างเข้มข้น

๑.๒ ปลุกฝังทัศนคติ พฤติกรรม และองค์ความรู้ในการใช้สื่อสังคมออนไลน์และไซเบอร์ อย่างสร้างสรรค์

๑.๓ ส่งเสริมคุณลักษณะและพฤติกรรมที่พึงประสงค์ด้านสิ่งแวดล้อม สร้างความตระหนักรู้และจิตสำนึกในการอนุรักษ์ ฟื้นฟูทรัพยากรธรรมชาติและสิ่งแวดล้อม รวมทั้งการปรับตัวต่อการเปลี่ยนแปลงสภาพภูมิอากาศ

๑.๔ พัฒนาระบบความปลอดภัยของทุกหน่วยงานในสังกัดกระทรวงศึกษาธิการ โดยบูรณาการความร่วมมือกับทุกภาคส่วน

#### ๒. การยกระดับคุณภาพการศึกษา

๒.๑ ส่งเสริม สนับสนุนให้สถานศึกษาจัดการเรียนรู้ผู้สมรรถนะตามหลักสูตรแกนกลางการศึกษาขั้นพื้นฐาน พุทธศักราช ๒๕๕๑ (ฉบับปรับปรุง พ.ศ. ๒๕๖๐) ไปสู่การปฏิบัติอย่างเต็มรูปแบบ เพื่อสร้างสมรรถนะที่จำเป็นในโลกยุคใหม่ให้กับผู้เรียน

๒.๒ จัดการเรียนรู้เพื่อส่งเสริมพหุปัญญาให้กับผู้เรียน โดยเน้นการเรียนรู้จากการปฏิบัติจริง ในรูปแบบ Active Learning, STEM Education, Coding ฯลฯ และ กระบวนการส่งต่อในระดับที่สูงขึ้น

๒.๓ พัฒนาระบบการเรียนรู้และการวัดผล ประเมินผลฐานสมรรถนะ เพื่อเป็นฐานในการพัฒนาทักษะและสมรรถนะที่จำเป็นแห่งอนาคต

๒.๔ ส่งเสริมกระบวนการเรียนรู้และกิจกรรมพัฒนาผู้เรียนเพื่อพัฒนาทักษะและสมรรถนะด้าน Soft Power ให้กับผู้เรียน

๒.๕ ส่งเสริมสนับสนุนให้ผู้เรียนทุกช่วงวัยได้เรียนรู้ตามความสนใจผ่านดิจิทัลแพลตฟอร์มที่หลากหลาย

๒.๖ ส่งเสริมการเรียนรู้ตลอดชีวิต (Lifelong Learning) และการฟื้นฟูภาวะถดถอยทางการเรียนรู้ (Learning Loss)

๒.๗ พัฒนารูปแบบการจัดการเรียนการสอนประวัติศาสตร์ หน้าที่พลเมืองและศีลธรรมให้มีความทันสมัย น่าสนใจ เหมาะสมกับวัยและบริบทของพื้นที่

๒.๘ ส่งเสริมการให้ความรู้และทักษะด้านการเงินและการออม (Financial Literacy) ให้กับผู้เรียน โดยบูรณาการการทำงานร่วมกับหน่วยงานที่เกี่ยวข้อง

๒.๙ ส่งเสริมสนับสนุนสถานศึกษาให้นำผลการทดสอบทางการศึกษาแห่งชาติไปใช้ในการวางแผน การพัฒนาการจัดการเรียนการสอนและยกระดับคุณภาพการจัดการศึกษา

๒.๑๐ พัฒนาระบบการประเมินคุณภาพสถานศึกษาที่เน้นสมรรถนะและผลลัพธ์ที่ตัวผู้เรียน

### ๓. การสร้างโอกาส ความเสมอภาค และความเท่าเทียมทางการศึกษาทุกช่วงวัย

- ๓.๑ พัฒนาระบบข้อมูลสารสนเทศของนักเรียนเป็นรายบุคคล เพื่อใช้เป็นฐานข้อมูลในการติดตามและส่งต่อไปยังสถานศึกษาในระดับที่สูงขึ้น รวมทั้งแก้ปัญหาเด็กตกหล่นและออกกลางคัน
- ๓.๒ ส่งเสริมสนับสนุนให้เด็กปฐมวัยที่มีอายุตั้งแต่ ๓ ปีขึ้นไปทุกคน เข้าสู่ระบบการศึกษา เพื่อรับการพัฒนาอย่างรอบด้าน มีคุณภาพ ตามศักยภาพ ตามวัย ต่อเนื่องอย่างเป็นระบบและเป็นไปตามมาตรฐาน โดยบูรณาการร่วมกันกับทุกหน่วยงานที่เกี่ยวข้อง
- ๓.๓ พัฒนาข้อมูลและทางเลือกที่หลากหลายให้กับผู้เรียนกลุ่มเป้าหมายพิเศษ และกลุ่มเปราะบาง รวมทั้งกลุ่มเยาวชนอายุ ๑๕-๒๔ ปีที่ไม่ได้อยู่ในระบบการศึกษา การทำงาน หรือการฝึกอบรม (Not in Education, Employment or Training : NEETs)
- ๓.๔ พัฒนาระบบสนับสนุนการจัดการศึกษาขั้นพื้นฐานโดยครอบครัว (Home School) และการเรียนรู้ที่บ้านเป็นหลัก (Home-based Learning) รวมทั้งการศึกษาทางเลือกอื่น ๆ
- ๓.๕ พัฒนาระบบธนาคารหน่วยกิต (Credit Bank) ในหน่วยงานที่จัดการศึกษาและให้มีหน่วยงานกลางในการขับเคลื่อนระบบธนาคารหน่วยกิตในภาพรวม และการเชื่อมโยงทั้งระหว่างรูปแบบ ประเภท และระดับการศึกษา

### ๔. การศึกษาเพื่อพัฒนาทักษะอาชีพและเพิ่มขีดความสามารถในการแข่งขัน

- ๔.๑ พัฒนาหลักสูตรอาชีวศึกษา และหลักสูตรวิชาชีพระยะสั้น แบบโมดูล (Modular System) มีการบูรณาการวิชาสามัญและวิชาชีพในชุดวิชาชีพเดียวกัน เชื่อมโยงการจัดการอาชีวศึกษาทั้งในระบบ นอกระบบและระบบทวิภาคี รวมทั้งการจัดการเรียนรู้แบบต่อเนื่อง (Block Course) เพื่อสะสมหน่วยการเรียนรู้ (Credit Bank) ร่วมมือกับสถานประกอบการในการจัดการอาชีวศึกษาอย่างเข้มข้นเพื่อการมีงานทำ
- ๔.๒ ขับเคลื่อนการผลิตและพัฒนากำลังคนตามกรอบคุณวุฒิแห่งชาติ และยกระดับสมรรถนะกำลังคนตามกรอบคุณวุฒิอ้างอิงอาเซียน และมาตรฐานสากล รวมทั้งขับเคลื่อนความเป็นเลิศทางการอาชีวศึกษา (Excellent Center) โดยความร่วมมือกับภาคเอกชนและสถานประกอบการในการผลิตกำลังคนที่ตอบโจทย์การพัฒนาประเทศ
- ๔.๓ พัฒนาสมรรถนะอาชีพที่สอดคล้องกับความต้องการ ความสนใจ โดยการ Re-skill Up-skill และ New skill เพื่อให้ทุกกลุ่มเป้าหมายมีการศึกษาในระดับที่สูงขึ้น พร้อมทั้งสร้างช่องทางอาชีพในรูปแบบหลากหลายให้ครอบคลุมผู้เรียนทุกกลุ่มเป้าหมาย รวมทั้งผู้สูงอายุ โดยมีการบูรณาการความร่วมมือระหว่างหน่วยงานที่เกี่ยวข้อง
- ๔.๔ ส่งเสริมการพัฒนาระบบการทดสอบทางการศึกษาระดับชาติด้านอาชีวศึกษา (V-NET) ตามสมรรถนะที่จำเป็นในการเข้าสู่อาชีพ และการนำผลการทดสอบไปใช้คัดเลือกเข้าทำงาน ศึกษาต่อ ขอรับประกาศนียบัตรมาตรฐานสมรรถนะการใช้ดิจิทัล (Digital Literacy) การขอรับวุฒิบัตรสมรรถนะภาษาอังกฤษ (English Competency)
- ๔.๕ จัดตั้งศูนย์ให้คำปรึกษาการจัดตั้งธุรกิจ (ศูนย์ Start Up) ภายใต้อำเภอพัฒนาอาชีพและการเป็นผู้ประกอบการ และพัฒนาศูนย์บ่มเพาะผู้ประกอบการอาชีวศึกษา เพื่อการส่งเสริม และพัฒนาผู้ประกอบการด้านอาชีพทั้งผู้เรียนอาชีวศึกษาและประชาชนทั่วไป โดยเชื่อมโยงกับ กศน. และสถานประกอบการทั้งภาครัฐและเอกชนที่สอดคล้องกับการประกอบอาชีพในวิถีชีวิตรูปแบบใหม่
- ๔.๖ เพิ่มบทบาทการอาชีวศึกษาในการสร้างและพัฒนาผู้ประกอบการและกำลังแรงงานในภาคเกษตร

โดยเฉพาะกลุ่มเกษตรกรอัจฉริยะ (Smart Farmer) และกลุ่มยุวเกษตรกรอัจฉริยะ (Young Smart Farmer) ที่สามารถรองรับการประยุกต์ใช้เทคโนโลยีสมัยใหม่ได้

๔.๗ พัฒนาหลักสูตรอาชีพสำหรับกลุ่มเป้าหมายผู้อยู่นอกระบบโรงเรียนและประชาชนที่สอดคล้องมาตรฐานอาชีพเพื่อการเข้าสู่การรับรองสมรรถนะ และได้รับคุณวุฒิวิชาชีพตามกรอบคุณวุฒิแห่งชาติ

## ๕. การส่งเสริมสนับสนุนวิชาชีพครู บุคลากรทางการศึกษา และบุคลากร

๕.๑ ส่งเสริมสนับสนุนการดำเนินการประเมินวิทยฐานะ โดยใช้ระบบการประเมินตำแหน่งและวิทยฐานะของข้าราชการครูและบุคลากรทางการศึกษา (Digital Performance Appraisal : DPA)

๕.๒ ส่งเสริมสนับสนุนการดำเนินการ พัฒนาสมรรถนะทางด้านเทคโนโลยีดิจิทัลตามกรอบ ระดับสมรรถนะดิจิทัล (Digital Competency) สำหรับครูและบุคลากรทางการศึกษาระดับการศึกษาขั้นพื้นฐาน และระดับอาชีวศึกษา

๕.๓ พัฒนาครูให้มีความพร้อมด้านวิชาการและทักษะการจัดการเรียนรู้ การใช้เทคโนโลยีและนวัตกรรมผ่านแพลตฟอร์มออนไลน์ต่าง ๆ รวมทั้งให้เป็นผู้วางแผนเส้นทางการเรียนรู้ การประกอบอาชีพ และการดำเนินชีวิตของผู้เรียนได้ตามความสนใจและความถนัดของแต่ละบุคคล

๕.๔ ส่งเสริมสนับสนุนการวัดสมรรถนะครูด้านการวัดและประเมินผล เพื่อนำผลไปใช้ในการยกระดับการเรียนการสอน การวัดผลและประเมินผลในชั้นเรียน

๕.๕ พัฒนาขีดความสามารถของครู และบุคลากรให้มีสมรรถนะที่สอดคล้องและเหมาะสมกับการเปลี่ยนแปลงของสังคมและการเปลี่ยนแปลงของโลกอนาคต ๕.๖ ส่งเสริมสนับสนุนการทดสอบสมรรถนะครู และบุคลากรด้านภาษาอังกฤษเพื่อการสื่อสารในการทำงาน ๕.๗ เร่งรัดการดำเนินการแก้ไขปัญหาหนี้สินครูและบุคลากรทั้งระบบ ควบคู่กับการให้ความรู้ด้านการวางแผนและการสร้างวินัยด้านการเงินและการออม

## ๖. การพัฒนาระบบราชการและการบริการภาครัฐยุคดิจิทัล

๖.๑ ขับเคลื่อนการพัฒนากระบวนการ ด้วยนวัตกรรม และการนำเทคโนโลยีดิจิทัล มาเป็นกลไกหลักในการดำเนินงาน (Digitalize Process) การเชื่อมโยงและแบ่งปันข้อมูล (Sharing Data) การส่งเสริมความร่วมมือบูรณาการกับภาคส่วนต่าง ๆ ทั้งภายในและภายนอก

๖.๒ พัฒนาประสิทธิภาพของเครือข่ายเทคโนโลยีสารสนเทศให้สามารถใช้งานเครือข่ายสื่อสารข้อมูลเชื่อมโยงหน่วยงานภาครัฐได้อย่างมีประสิทธิภาพ

๖.๓ พัฒนาระบบการจัดสรรงบประมาณและทรัพยากรทางการศึกษา โดยยึดหลักความจำเป็นและใช้พื้นที่เป็นฐาน ที่มุ่งเน้นการพัฒนาคุณภาพผู้เรียนเป็นสำคัญ

๖.๔ เสริมสร้างคุณธรรม มาตรฐานทางจริยธรรมและปลูกจิตสำนึกต่อต้านการทุจริตและประพฤติมิชอบ โดยยึดหลักธรรมาภิบาล

๗. การขับเคลื่อนกฎหมายการศึกษาและแผนการศึกษาแห่งชาติดำเนินการจัดทำกฎหมายลำดับรอง เพื่อรองรับพระราชบัญญัติการศึกษาแห่งชาติ ควบคู่กับการสร้างการรับรู้ให้กับประชาชนได้รับทราบอย่างทั่วถึง

## นโยบายของสำนักงานคณะกรรมการการอาชีวศึกษา

### นโยบายหลัก (Policy) 5 ด้าน

#### 1. ยกระดับคุณภาพอาชีวศึกษา (Quality)

ประเด็นการขับเคลื่อนนโยบาย (Policy Driving) 13 ประเด็น

1.1 นำพระบรมราโชบายด้านการศึกษาและปรัชญาเศรษฐกิจพอเพียงมาใช้ในการจัดการอาชีวศึกษา

1.2 เสริมสร้างอัตลักษณ์และความเข้มแข็งที่โดดเด่นของสถานศึกษารัฐและเอกชนแต่ละประเภท

และรวมถึงสถาบันการอาชีวศึกษา (1 สถานศึกษา 1 จุดเด่น)

1.3 ขับเคลื่อนและขยายผลศูนย์ความเป็นเลิศทางการอาชีวศึกษา (Excellent Center) และศูนย์บริหารเครือข่ายการผลิตและพัฒนากำลังคนอาชีวศึกษา (Center of Vocational Manpower Networking Management : CVM)

1.4 ยกระดับคุณภาพหลักสูตรอาชีวศึกษาที่ยึดโยงกับมาตรฐานอาชีพ มาตรฐานการปฏิบัติงานทั้งในระดับชาติและระดับสากล

1.5 ปรับรูปแบบการเรียนรู้โดยใช้ชุดการเรียนรู้อาชีพ (Module และการเรียนรู้คู่การปฏิบัติ (Work Based Learning) ภายใต้หลักคิด "ลดเวลาเรียนทฤษฎี เพิ่มเวลาฝึกประสบการณ์"

1.6 พัฒนาครูและบุคลากรอาชีวศึกษารัฐและเอกชนให้มีสมรรถนะในการจัดการอาชีวศึกษาอย่างมีคุณภาพและทันต่อการเปลี่ยนแปลง

1.7 ขยายและยกระดับคุณภาพการจัดการอาชีวศึกษาระบบทวิภาคี (มุ่งเป้าทวิภาคี 50%)

1.8 การจัดการเรียนรู้ที่เน้นการพัฒนาผู้เรียนทั้ง Soft Skill และ Hard Skill โดยยึดหลัก "คุณธรรม นำทักษะอาชีพ"

1.9 พัฒนาทักษะทางภาษาและดิจิทัลให้กับครู บุคลากรทางการศึกษา และผู้เรียน

1.10 เพิ่มสมรรถนะผู้เรียนสู่กำลังคนสมรรถนะสูง ด้วยการสร้างผลงานสร้างสรรค์ งานวิจัย และนวัตกรรมอาชีวศึกษา

1.11 ส่งเสริมและสนับสนุนให้ผู้เรียน "มีอาชีพ มีรายได้ มีงานทำ มีเงินฝาก"

1.12 ส่งเสริมและพัฒนาคุณภาพสถานศึกษาขนาดเล็ก

1.13 พัฒนาสื่อและครุภัณฑ์การศึกษาที่ทันสมัย ตอบโจทย์การศึกษาปัจจุบันและอนาคต

#### 2. ยกระดับความร่วมมือ (Cooperation)

ประเด็นการขับเคลื่อนนโยบาย (Policy Driving) 8 ประเด็น

2.1 พัฒนาและสร้างแรงจูงใจในการทำความร่วมมือกับภาครัฐและเอกชน เพื่อเพิ่มความร่วมมือในการจัดการอาชีวศึกษาระบบทวิภาคีคุณภาพสูงและการผลิตและพัฒนากำลังคนสมรรถนะสูงให้ตอบโจทย์ประเทศ

2.2 สร้างความเข้มแข็งภาคีเครือข่ายความร่วมมือคุณภาพสูง ทั้งภายในประเทศและต่างประเทศเพื่อการระดมทรัพยากรและยกระดับคุณภาพการอาชีวศึกษา

2.3 สร้างความเข้มแข็งให้กับคณะอนุกรรมการร่วมภาครัฐและเอกชนเพื่อผลิต และพัฒนากำลังคนอาชีวศึกษา (อ.กรอ.อศ.) เพื่อเป็นกลไกสำคัญในการขับเคลื่อนและยกระดับคุณภาพการจัดการอาชีวศึกษา

2.4 เสริมสร้างภาพลักษณ์ คุณค่าอาชีวศึกษาและจิตอาสา ด้วยแนวคิด "อาชีวะ ช่วยประชาชน" และประชาสัมพันธ์เชิงรุก อย่างเป็นระบบ ต่อเนื่องและหลากหลายช่องทาง

2.5 นำหลักการ Soft Power มาเป็นกลไกในการสื่อสารอาชีวศึกษาสู่สังคม

2.6 พลิกโฉมภาพลักษณ์อาชีวศึกษาด้วยการบูรณาการนวัตกรรม สิ่งประดิษฐ์ และองค์ความรู้อาชีวศึกษาสู่ชุมชน สังคมประเทศชาติ และนานาชาติ (OVEC Show & Share)

2.7 เผยแพร่ผลการดำเนินงานและการขับเคลื่อนการอาชีวศึกษาในมิติต่าง ๆ สู่สาธารณะผ่านรายการ R-Channel

2.8 ยกระดับและให้ความสำคัญกับการให้บริการประชาชน ในทุกกระบวนการปฏิบัติงาน

### 3. ขยายโอกาสการอาชีวศึกษา (Equity)

ประเด็นการขับเคลื่อนนโยบาย (Policy Driving) 6 ประเด็น

3.1 สร้างโอกาสและลดความเหลื่อมล้ำในการเข้าถึงการอาชีวศึกษาด้วยโครงการทวิศึกษาแนวใหม่

3.2 เสริมสร้างความเข้มแข็งและต่อเนื่องให้กับโครงการอาชีวะอยู่ประจำ เรียนฟรี มีอาชีพ และโครงการอาชีวะสร้างช่างฝีมือ ตามแนวทางโรงเรียนพระดาบส

3.3 ส่งเสริมและสนับสนุนให้เยาวชนทุกคนได้รับโอกาสในการศึกษาระดับอาชีวศึกษา อย่างทั่วถึงและเท่าเทียมกัน และจัดการอาชีวศึกษาที่มุ่งตอบสนองความต้องการเชิงพื้นที่ในทุกรูปแบบ

3.4 ขับเคลื่อนระบบการอาชีวศึกษาให้เอื้อต่อผู้เรียนทุกกลุ่มเป้าหมายและช่วงวัย การจัดการอาชีวศึกษาให้เป็นระบบเปิด (Open Entry Open Exit) โดยให้ความสำคัญกับระบบสะสม เทียบโอน และธนาคารหน่วยกิต (Credit Bank)

3.5 ขับเคลื่อนการต่อยอดสมรรถนะวิชาชีพกำลังคน (Up-skilling Re-skilling New Skill) ด้วยระบบที่ยืดหยุ่นและหลากหลาย

3.6 ขยายและยกระดับคุณภาพการจัดการอาชีวศึกษาสำหรับผู้มีความต้องการและจำเป็นพิเศษและผู้สูงวัย

#### 4. เสริมสร้างอาชีวศึกษาปลอดภัย (Safety)

ประเด็นการขับเคลื่อนนโยบาย (Policy Driving) 7 ประเด็น

4.1 จัดตั้งและขับเคลื่อนการดำเนินงานศูนย์ความปลอดภัย (OVEC Safety Center) ทั้งในระดับสำนักงานคณะกรรมการการอาชีวศึกษา และสถานศึกษา

4.2 พัฒนาระบบดูแลช่วยเหลือนักเรียน/นักศึกษา ที่เข้มข้นและมีประสิทธิภาพ

4.3 สร้างวิทยาลัยอาชีวศึกษาให้เป็น "สถานศึกษาแห่งความสุข"

4.4 สร้างความร่วมมือกับสาธารณสุข (ส5.) ในพื้นที่ เพื่อสร้าง "1 วิทยาลัย 1 ครอบครัว"

4.5 ส่งเสริมและสนับสนุนกิจกรรม อวท./กท. เพื่อเป็นกลไกหลักในการพัฒนาคุณลักษณะที่พึงประสงค์ของผู้เรียน

4.6 ส่งเสริมและสนับสนุนการจัดกิจกรรมกีฬา นันทนาการ และพหุปัญญาที่หลากหลาย รวมถึงการปลูกฝังคุณธรรมและจริยธรรมให้กับผู้เรียน

4.7 ส่งเสริมการนำองค์ความรู้ งานวิจัย และการใช้นวัตกรรมอาชีวศึกษาเพื่อความปลอดภัย ในสถานศึกษา ชุมชน สังคม และประเทศ

#### 5. เพิ่มประสิทธิภาพการบริหารจัดการ (Efficiency)

ประเด็นการขับเคลื่อนนโยบาย (Policy Driving) 8 ประเด็น

5.1 สร้างพลังร่วมภายใน สอศ. ที่เข้มแข็ง ทั้งในระดับส่วนกลางและระดับพื้นที่ "OVEC ONE Team"

5.2 สร้างค่านิยมองค์กร "OVEC"

5.3 ขับเคลื่อนและบริหารงานโดยยึดหลักธรรมาภิบาล (Good governance)

5.4 ยกกระตือรือร้นขับเคลื่อนดำเนินงานตามแนวทางการพัฒนาระบบราชการ 4.0 (PMQA 4.0) และ ITA รวมถึงการเพิ่มประสิทธิภาพการบริหารจัดการในทุกกระบวนการปฏิบัติงาน

5.5 ส่งเสริมและพัฒนาระบบการประเมินคุณภาพการอาชีวศึกษา

5.6 ส่งเสริมและสนับสนุนการพัฒนาคุณภาพชีวิตและความก้าวหน้าในวิชาชีพให้กับบุคลากรอาชีวศึกษารัฐและเอกชน

5.7 นำระบบดิจิทัลเทคโนโลยีเข้ามาใช้ในการพัฒนาการจัดการศึกษาและการบริหารจัดการ

5.8 พัฒนาระบบฐานข้อมูลให้เป็นระบบเดียวกัน (Single Data) และสามารถเชื่อมโยงกัน (Link Data)

**จุดเน้นของสำนักงานคณะกรรมการการอาชีวศึกษา**

**นโยบายเร่งด่วน (Quick win) 9 เรื่อง**

1. บริหารงานบุคคลและวิทยฐานะ ของข้าราชการครู บุคลากรทางการศึกษา และข้าราชการพลเรือน
2. ยกกระตือรือร้นอาชีวศึกษาระบบทวิภาคี ในทุกระดับการศึกษา (ปวช. ปวส. ป.ตรี)

3. ยกกระต๊บโครงการอาชีวะอยู่ประจำ เรียนฟรี มีอาชีพ
4. ขับเคลื่อนโครงการทวิศึกษาแนวใหม่
5. ขับเคลื่อนศูนย์อาชีพะ ช่วยประชาชน (Fix it Center)
6. ขับเคลื่อนศูนย์ความปลอดภัย
7. ปฏิรูปกลุ่มวิทยาลัยเกษตรและประมง
8. ประชาสัมพันธ์และสร้างภาพลักษณ์อาชีวศึกษา
9. ปรับปรุงกฎ ประกาศ ระเบียบ ข้อบังคับ คำสั่ง

### แนวคิดในการจัดการอาชีวศึกษา

ส่งเสริมศักยภาพครูและบุคลากรอาชีวศึกษา มุ่งพัฒนาคุณภาพผู้เรียน และสร้างความเข้มแข็งให้กับประชาชน

### แนวทางการทำงาน

สานงานต่อ ก่อเริ่มงานใหม่ ด้วยหัวใจเดียวกัน “OVEC ONE Team”

### นโยบายการพัฒนาอาชีวศึกษา

#### ขับเคลื่อนการดำเนินงานผ่าน 8 วาระงานพัฒนาอาชีวศึกษา (8 Agenda) ดังนี้

##### วาระงานพัฒนาที่ 1 ส่งเสริมการเรียนรู้อาชีวศึกษาทุกที่ทุกเวลา (Anywhere Anytime)

- 1.1 พัฒนาแพลตฟอร์มและสื่อการเรียนรู้อาชีวศึกษา
- 1.2 ขยายโอกาสในการเข้าถึงการศึกษาอาชีวศึกษา (Vocational for All)

##### วาระงานพัฒนาที่ 2 พัฒนาทักษะวิชาชีพเพื่อลดภาระของผู้เรียนและผู้ปกครอง (Skill Certificate)

- 2.1 พัฒนาทักษะและสมรรถนะวิชาชีพ (Up-skill, Rr-skill)
- 2.2 พัฒนาระบบวัดผลรับรองมาตรฐานวิชาชีพ
- 2.3 พัฒนาหลักสูตรระดับประกาศนียบัตรวิชาชีพเฉพาะ (ปวพ.)
- 2.4 ส่งเสริมการมีรายได้ระหว่างเรียน จบแล้วมีงานทำ (Learn to Earn)

##### วาระงานพัฒนาที่ 3 ยกกระต๊บคุณภาพการจัดการอาชีวศึกษาสมรรถนะสูง

- 3.1 ขยายและยกกระต๊บอาชีวศึกษาระบบทวิภาคี (DVE for All)
- 3.2 ยกกระต๊บการขับเคลื่อนความร่วมมือหับภาคเอกชน (Active MOU/MOA)
- 3.3 พัฒนาคุณภาพและทักษะชีวิตผู้เรียนอาชีวศึกษาในทุกมิติ
- 3.4 ส่งเสริมการจัดการเรียนการสอนแบบ Active Learning
- 3.5 ส่งเสริมและสนับสนุนการพัฒนานวัตกรรม การวิจัย และสิ่งประดิษฐ์

#### วาระงานพัฒนาที่ 4 พัฒนาระบบการเทียบระดับการศึกษาและคลังหน่วยกิตอาชีวศึกษา (Credit Bank)

- 4.1 พัฒนาและปรับปรุงหลักสูตร ปวช./ปวส./ป.ตรี
- 4.2 พัฒนาระบบการวัดผล เทียบระดับการศึกษาและประเมินผลการศึกษา
- 4.3 พัฒนาระบบคลังหน่วยกิตอาชีวศึกษา
- 4.4 ตั้งศูนย์เทียบโอนผลการเรียนในระดับจังหวัด (77 ศูนย์)
- 4.5 ส่งเสริมการจัดการเรียนการสอนหลักสูตรทวิศึกษา

#### วาระงานพัฒนาที่ 5 พัฒนาทักษะทางภาษาเพื่อการศึกษาและทำงาน (Language Skills)

- 5.1 พัฒนาทักษะด้านภาษาให้กับผู้เรียน
- 5.2 ส่งเสริมทักษะด้านภาษาเพื่อการทำงานให้กับประชาชน

#### วาระงานพัฒนาที่ 6 สร้างชุมชน เพื่อให้ประชาชนมีอาชีพเสริม (1 วิทยาลัย 1 ศูนย์ช่างชุมชน)

- 6.1 สร้างศูนย์ช่างชุมชน 433 แห่ง
- 6.2 พัฒนาทักษะอาชีพช่างและสร้างอาชีพเสริม (หลักสูตรช่างชุมชน)
- 6.3 พัฒนา Application ช่างชุมชน

#### วาระงานพัฒนาที่ 7 เพิ่มประสิทธิภาพการบริหารงานบุคคลและการบริหารจัดการ

- 7.1 แก้ไขปัญหาหนี้สินครูและบุคลากรทางการศึกษา
- 7.2 แก้ไขปัญหาความขาดแคลนครูผู้สอนอาชีวศึกษา (จัดหาครูอัตราจ้าง)
- 7.3 ส่งเสริมให้ครูปฏิบัติงานในภูมิลำเนาของตนเองตามแนวทางของ ก.ค.ศ
- 7.4 พัฒนาศักยภาพครูและบุคลากรอาชีวศึกษาสมรรถนะสูง
- 7.5 ส่งเสริมข้าราชการครู คณาจารย์ และบุคลากรทางการศึกษาให้มีวิทยฐานะและตำแหน่งทางวิชาการที่สูงขึ้น

- 7.6 ขับเคลื่อนและบริหารงานโดยยึดหลักธรรมาภิบาล (Good Governance)
- 7.7 ป้องกันและปราบปรามการทุจริตคอร์รัปชันอย่างมีประสิทธิภาพ
- 7.8 นำระบบเทคโนโลยีดิจิทัลเข้ามาใช้ในการบริหารจัดการ
- 7.9 ปรับปรุงกฎ ประกาศ ระเบียบ ข้อบังคับ คำสั่ง

#### วาระงานพัฒนาที่ 8 เสริมสร้างภาพลักษณ์อาชีวศึกษายุคใหม่

- 8.1 เสริมสร้างสถานศึกษาอาชีวศึกษาแห่งความสุขและปลอดภัย
- 8.2 ยกกระตักการประชาสัมพันธ์และการสื่อสารองค์กร
- 8.3 เชิดชูเกียรติศิษย์เก่าดีเด่น / สร้างต้นแบบรุ่นพี่อาชีวะ (Senior idol)
- 8.4 ส่งเสริม Soft Power อาชีวศึกษา (1 วิทยาลัย 1 Soft Power)

## แนวทางการขับเคลื่อนนโยบายไปสู่การปฏิบัติ

1. ให้ถือว่านโยบายการพัฒนาอาชีวศึกษา ของสำนักงานคณะกรรมการการอาชีวศึกษา ประจำปีงบประมาณ พ.ศ. 2567 ฉบับนี้ เป็นนโยบายการปฏิบัติราชการของสำนักงานคณะกรรมการการอาชีวศึกษา ตามความในมาตรา 16 วรรคสอง แห่งพระราชกฤษฎีกาว่าด้วยหลักเกณฑ์และวิธีการบริหารกิจการบ้านเมืองที่ดี พ.ศ. 2566 และที่แก้ไขเพิ่มเติม

2. ให้หน่วยงานระดับสำนัก/ศูนย์/กลุ่ม/หน่วย ในส่วนกลางของสำนักงานคณะกรรมการการอาชีวศึกษาขับเคลื่อนบทบาทภารกิจของหน่วยงานให้สอดคล้องกับนโยบายการพัฒนาอาชีวศึกษา ของสำนักงานคณะกรรมการการอาชีวศึกษา ประจำปีงบประมาณ พ.ศ.2567 ในทุกประเด็นที่เกี่ยวข้อง ตามที่สำนักนโยบายและแผนการอาชีวศึกษากำหนดไว้ในแผนปฏิบัติการขับเคลื่อนนโยบายการพัฒนาอาชีวศึกษา (Action Plan)

3. ให้สถานศึกษาของรัฐ ทั้งวิทยาลัยและสถาบันการอาชีวศึกษา ในสังกัดสำนักงานคณะกรรมการการอาชีวศึกษานำนโยบายการพัฒนาอาชีวศึกษา ของสำนักงานคณะกรรมการการอาชีวศึกษา ประจำปีงบประมาณ พ.ศ. 2567 ไปเป็นกรอบแนวทางในการปฏิบัติราชการตามบทบาทภารกิจของสถานศึกษาและดำเนินการตามแนวทางหรือแผนการดำเนินงานที่หน่วยงานส่วนกลางผู้รับผิดชอบการขับเคลื่อนนโยบาย กำหนด สำหรับสถานศึกษาของเอกชนพิจารณาร่วมขับเคลื่อนการดำเนินงานตามนโยบายในส่วนที่เกี่ยวข้อง และเป็นประโยชน์ต่อการจัดการศึกษาของสถานศึกษา

4. ให้มีกลไกการขับเคลื่อนนโยบายการพัฒนาอาชีวศึกษา ของสำนักคณะกรรมการการอาชีวศึกษา ประจำปีงบประมาณ พ.ศ. 2567 ในรูปแบบคณะกรรมการประกอบด้วย คณะกรรมการกำหนดและกำกับทิศทาง การขับเคลื่อนนโยบายการพัฒนาอาชีวศึกษา คณะกรรมการขับเคลื่อนวาระงานพัฒนาที่ 1 – 8 และ คณะกรรมการติดตามและประเมินผลการขับเคลื่อนนโยบายการพัฒนาอาชีวศึกษา เพื่อให้การขับเคลื่อนการดำเนินงานตามนโยบายการพัฒนาอาชีวศึกษา ของสำนักงานคณะกรรมการการอาชีวศึกษา ประจำปีงบประมาณ พ.ศ. 2567 เป็นไปด้วยความเรียบร้อย มีประสิทธิผล มีประสิทธิภาพ บังเกิดผลสัมฤทธิ์เชิงบทบาทภารกิจที่เป็นรูปธรรม และสอดคล้องกับนโยบายการศึกษา ของกระทรวงศึกษาธิการรวมถึงสอดคล้องและสนับสนุนต่อนโยบายของรัฐบาล ยุทธศาสตร์ชาติ แผนแม่บทภายใต้ยุทธศาสตร์ชาติ แผนปฏิรูปประเทศ แผนพัฒนาเศรษฐกิจและสังคมแห่งชาติ และแผนระดับชาติต่าง ๆ ที่เกี่ยวข้อง

5. สำหรับภารกิจของหน่วยงานและสถานศึกษาที่ปฏิบัติในลักษณะงานในเชิงหน้าที่ (Function) งานในเชิงยุทธศาสตร์ (Agenda) และงานในเชิงพื้นที่ (Area) ซึ่งได้ดำเนินการอยู่ก่อนแล้ว หากมีความสอดคล้องกับนโยบายการพัฒนาอาชีวศึกษา ของสำนักงานคณะกรรมการการอาชีวศึกษา ประจำปีงบประมาณ พ.ศ. 2567 ข้างต้น ให้ถือว่าภารกิจนั้นเป็นส่วนหนึ่งของนโยบายนี้ และเป็นหน้าที่ที่หน่วยงานและสถานศึกษาในสังกัดสำนักงานคณะกรรมการการอาชีวศึกษาจะต้องขับเคลื่อนดำเนินการให้บังเกิดผลสัมฤทธิ์อย่างเป็นรูปธรรม

## นโยบายการศึกษาของกระทรวงศึกษาธิการ ประจำปีงบประมาณ 2567 - 2568

ตามที่คณะรัฐมนตรีได้กำหนดนโยบายการบริหารราชการแผ่นดินที่ยึดมั่นการปกครองในระบอบประชาธิปไตยอันมีพระมหากษัตริย์ทรงเป็นประมุข โดยมีความสอดคล้องกับหมวด 5 หน้าที่ของรัฐ และหมวด 6 แนวนโยบายแห่งรัฐธรรมนูญแห่งราชอาณาจักรไทย พุทธศักราช 2560 ตลอดจนยุทธศาสตร์ชาติ พุทธศักราช 2561 – 2580 คณะรัฐมนตรีได้แถลงนโยบายต่อรัฐสภา เมื่อวันที่ 11 – 12 กันยายน พุทธศักราช 2566

นโยบายด้านการศึกษาของรัฐบาล จะดำเนินนโยบายปฏิรูปการศึกษาและสร้างสังคมแห่งการเรียนรู้ตลอดชีวิต มุ่งส่งเสริมให้เป็นคนดี มีวินัย ภูมิใจในชาติ รวมทั้งเสริมสร้างศักยภาพของผู้เรียนตามความถนัด ส่งเสริมการอ่าน เพื่อสร้างอนาคต สร้างรายได้ กระจายอำนาจการศึกษาให้ผู้เรียนได้เข้าถึงการเรียนรู้ อย่างทั่วถึง มีอุปกรณ์การเรียนที่เหมาะสมต่อผู้เรียนแต่ละวัย และใช้ระบบเทคโนโลยีการศึกษสมัยใหม่ จัดทำหลักสูตร และให้คำแนะนำที่เหมาะสมกับความรู้ความสนใจของผู้เรียน ส่งเสริมงานวิจัยและพัฒนา ทั้งในด้านสังคม ด้านวิทยาศาสตร์ประยุกต์ (Applied Science) และการวิจัยขั้นแนวหน้า (Frontier Research) เพื่อต่อยอดให้เกิดการพัฒนาองค์ความรู้ เทคโนโลยี และนวัตกรรม โดยไม่ละเลยการศึกษาประวัติศาสตร์ความเป็นมาของประเทศและการปลูกฝังความรักในสถาบันหลักของชาติ เพื่อให้มีความพร้อมต่อการเปลี่ยนแปลงทางเศรษฐกิจ สังคม และการเมืองของโลกสมัยใหม่อย่างมีคุณธรรมและจริยธรรม ให้ความสำคัญต่อความมีคุณภาพของครูทั้งประเทศ รวมไปถึงครูแนะแนว เพื่อช่วยให้นักเรียนได้รับคำแนะนำด้านเนื้อหาของวิชาการ และการเข้าถึงข้อมูลที่เป็นประโยชน์ต่อการตัดสินใจเลือกเรียนและประกอบอาชีพ รวมไปถึงการดูแลสุขภาพกาย และสุขภาพใจของนักเรียนทุกคน ส่งเสริมการสร้างรายได้ให้นักเรียน นักศึกษา ทั้งสายวิชาการ และสายอาชีพให้มีรายได้จากวิชาที่เรียน โอกาสฝึกงานระหว่างเรียน เพื่อสร้างบุคลากรที่มีทักษะและความสามารถตรงต่อความต้องการของการจ้างงาน และที่สำคัญที่สุดรัฐบาลจะดำเนินการแก้ไขปัญหาค่าความเหลื่อมล้ำทางการศึกษาที่เป็นรากฐานสำคัญของความเหลื่อมล้ำทางเศรษฐกิจที่เกิดขึ้นในสังคมไทยต่อมาเมื่อวันที่ 14 กันยายน 2566 รัฐมนตรีว่าการกระทรวงศึกษาธิการ ได้ประชุมมอบนโยบายการศึกษาให้แก่ทุกหน่วยงานในสังกัดและในกำกับของกระทรวงศึกษาธิการอาศัยอำนาจตามความในมาตรา 8 และมาตรา 12 แห่งพระราชบัญญัติระเบียบบริหารราชการกระทรวงศึกษาธิการ พ.ศ. 2546 รัฐมนตรีว่าการกระทรวงศึกษาธิการ จึงประกาศนโยบายการศึกษาของกระทรวงศึกษาธิการ ประจำปีงบประมาณ พ.ศ. 2567 – 2568 โดยมุ่งหวังให้ผู้เรียนทุกช่วงวัยได้รับการพัฒนาในทุกมิติ ทั้งในด้านโอกาส ความเท่าเทียม ความเสมอภาค คุณภาพและสมรรถนะที่สำคัญจำเป็น ตามบริบทของประเทศและสังคมโลก โดยเน้นให้ผู้เรียน “เรียนดี มีความสุข” ใช้หลักการมีส่วนร่วมในการจัดการศึกษาจากทุกภาคส่วน ดังที่กล่าวไว้ว่า “จับมือไว้ แล้วไปด้วยกัน” เพื่อเป็นแนวทางให้ทุกหน่วยงานในสังกัดและในกำกับของกระทรวงศึกษาธิการนำไปใช้ในการขับเคลื่อนนโยบาย ดังนี้

## 1. ลดภาระครูและบุคลากรทางการศึกษา

- 1.1 พัฒนาวิธีการประเมินวิทยฐานะครูและบุคลากรทางการศึกษา มุ่งผลสัมฤทธิ์ของผู้เรียนเป็นสำคัญ
- 1.2 พัฒนาหลักเกณฑ์ วิธีการแต่งตั้ง โอน ย้ายของครูและบุคลากรทางการศึกษา ให้สามารถปฏิบัติหน้าที่ในภูมิลำเนา ที่ตรงกับความสามารถของตนเอง เน้นพิจารณาด้วยความโปร่งใส และไม่มีกักรทุจริตคอร์รัปชัน
- 1.3 แก้ไขปัญหาหนี้สินครูและบุคลากรทางการศึกษาให้เห็นผลเป็นรูปธรรม
- 1.4 จัดหาอุปกรณ์การสอนและสวัสดิการให้เพียงพอและเหมาะสม

## 2. ลดภาระนักเรียนและผู้ปกครอง

- 2.1 เรียนได้ทุกที่ ทุกเวลา (Anywhere Anytime) เรียนฟรี มีงานทำ “ยึดผู้เรียน เป็นศูนย์กลาง” มีระบบหรือแพลตฟอร์มการเรียนรู้ โดยผู้เรียนไม่ต้องเสียค่าใช้จ่าย เพื่อสร้างความเสมอภาคทางการศึกษา
- 2.2 จัดให้มีโรงเรียนคุณภาพ 1 โรงเรียน ต่อ 1 อำเภอ
- 2.3 พัฒนาระบบการแนะแนวการเรียน (Coaching) และเป้าหมายชีวิตให้เป็นรูปธรรม
- 2.4 การจัดทำระบบวัดผลรับรองมาตรฐานวิชาชีพ (Skill Certificate) ผู้เรียนสามารถเรียนเพิ่มเพื่อรับประกาศนียบัตรในการประกอบอาชีพ
- 2.5 การจัดทำระบบวัดผลเทียบระดับการศึกษา และประเมินผลการศึกษาเพื่อให้ผู้เรียนที่มีความสามารถเป็นเลิศ ไม่ต้องเสียเวลาเรียนในระบบ ประหยัดเวลาและประหยัดค่าใช้จ่าย
- 2.6 ผู้เรียนเรียนรู้และมีรายได้ระหว่างเรียน จบแล้วมีงานทำ (Learn to Earn) ให้ส่วนราชการหน่วยงานในสังกัดกระทรวงศึกษาธิการ นำนโยบายการศึกษาของกระทรวงศึกษาธิการ ประจำปีงบประมาณ พ.ศ. 2567 – 2568 ข้างต้น ไปเป็นกรอบแนวทางในการจัดการศึกษา โดยดำเนินการจัดทำแผนปฏิบัติการให้สอดคล้องกับนโยบายดังกล่าว และรายงานต่อรัฐมนตรีว่าการกระทรวงศึกษาธิการ เพื่อพิจารณาต่อไป

### ส่วนที่ 3

#### สถานภาพสถานศึกษา

#### 1. ประวัติความเป็นมาของวิทยาลัยการอาชีพร้อยเอ็ด

วิทยาลัยการอาชีพร้อยเอ็ดมีชื่อภาษาอังกฤษว่า Roi – Et Industrial and Community Education College สังกัดสำนักงานคณะกรรมการอาชีวศึกษาตั้งอยู่เลขที่ 177 ถนนรณชัยชาญยุทธ ตำบลในเมือง อำเภอเมือง จังหวัดร้อยเอ็ด 45000 โทรศัพท์ 043-511602 โทรสาร 043-513862 เว็บไซต์ [www.roiet-icec.ac.th](http://www.roiet-icec.ac.th) อีเมล [icec101@hotmail.com](mailto:icec101@hotmail.com) เนื้อที่ 25 ไร่ เดิมชื่อ “ศูนย์ฝึกวิชาชีพ” ได้จัดตั้งขึ้นตามโครงการจัดตั้งศูนย์ฝึกวิชาชีพ โดยเงินกู้ของธนาคารโลก จัดตั้งเป็นศูนย์ขนาดเล็กในเขตการศึกษา 10 ประกาศจัดตั้งเมื่อวันที่ 1 ตุลาคม พ.ศ. 2522 เริ่มก่อสร้างเมื่อวันที่ 3 กันยายน 2523 ได้เปิดทำการสอนเมื่อเดือน พฤศจิกายน 2524 โดยเปิดสอนในหลักสูตรมัธยมศึกษาตอนปลายสายวิชาชีพ “เรียกว่าหลักสูตรวิชาชีพ (วช.)” บริการให้กับนักเรียนในโรงเรียนมัธยมศึกษาของกรมสามัญศึกษา ซึ่งเรียกว่าโรงเรียนต้นสังกัดในเขตจังหวัดร้อยเอ็ดและจังหวัดใกล้เคียง ทั้งภาครัฐบาลและเอกชน นอกจากนั้นยังได้เปิดสอนในหลักสูตรวิชาชีพระยะสั้นให้กับประชาชนทั่วไปทั้งภาคในเวลาราชการและภาคนอกเวลาราชการในสาขาวิชาต่างๆ ตามความต้องการของท้องถิ่น

เมื่อวันที่ 7 มิถุนายน พ.ศ. 2534 ได้เปลี่ยนชื่อเป็น วิทยาลัยการอาชีพร้อยเอ็ด ได้เปิดสอนหลักสูตรประกาศนียบัตรวิชาชีพ (ปวช.) ในสาขาวิชาที่ขาดแคลน ปีการศึกษา 2539 เปิดสอนหลักสูตรประกาศนียบัตรวิชาชีพชั้นสูง (ปวส.) ตั้งแต่นั้นเป็นต้นมา และในปีการศึกษา 2556 ได้เปิดสอนระดับปริญญาตรีสาขาเทคโนโลยีแม่พิมพ์ ปีการศึกษา 2559 เปิดสอนสาขาวิชาการบัญชี ปีการศึกษา 2562 เปิดสอนสาขาวิชาเทคโนโลยียานยนต์

#### 2. วิสัยทัศน์ (Vision)

สร้างคนสู่งาน เชี่ยวชาญสิ่งประดิษฐ์ นวัตกรรม และเทคโนโลยี

#### 3. ปรัชญา (Philosophy)

วิชาการดี ฝีมือเลิศ ประเสริฐน้ำใจ วินัยเคร่งครัด มัธยัสถ์และซื่อตรง

#### 4. ค่านิยม (Value)

ตรงเวลา ตรงหน้าที่ มีวินัย

#### 5. อัตลักษณ์ (Identity)

บริการด้วยความรู้ คู่คุณธรรม (Knowledge and Morality Service)

หมายถึง วิทยาลัยการอาชีพร้อยเอ็ด มุ่งพัฒนานักเรียนนักศึกษา ให้มีอัตลักษณ์ในการ

บริการวิชาชีพด้วยความรู้ เทคโนโลยี คุณธรรมจริยธรรมและจรรยาบรรณวิชาชีพ

## 6. เอกลักษณ์ (Uniqueness)

สร้างอาชีพ (Career Empowerment)

หมายถึง การเสริมสร้างความรู้ความชำนาญในการปฏิบัติงานและส่งเสริมให้ผู้เรียนมีจิตบริการ ด้วยคุณลักษณะอันพึงประสงค์

## 7. จุดเน้น จุดเด่น

การพัฒนาผู้เรียนและการบริการวิชาชีพแก่ชุมชน

## 8. พันธกิจ (Mission)

- 1) ผลิตและพัฒนากำลังคนด้านวิชาชีพให้มีความสอดคล้องกับความต้องการของตลาดแรงงาน
- 2) ส่งเสริมการใช้นวัตกรรมและเทคโนโลยีในการจัดการศึกษาวิชาชีพ
- 3) สร้างเครือข่ายความร่วมมือกับสถานประกอบการและชุมชน
- 4) ส่งเสริม สนับสนุน การวิจัย พัฒนานวัตกรรม สิ่งประดิษฐ์และเทคโนโลยีในการประกอบอาชีพ

## 9. เป้าประสงค์ (Goal)

- 1) ผู้สำเร็จการศึกษาวิชาชีพมีสมรรถนะสอดคล้องกับความต้องการของตลาดแรงงาน

## 10. ประเด็นยุทธศาสตร์ (Strategic Issue)

ยุทธศาสตร์ที่ 1 ขยายโอกาสทางการศึกษาวิชาชีพอย่างเสมอภาค

ยุทธศาสตร์ที่ 2 พัฒนานวัตกรรมและเทคโนโลยีมาใช้ในการจัดการศึกษาวิชาชีพ

ยุทธศาสตร์ที่ 3 ขยายเครือข่ายความร่วมมือกับสถานประกอบการหน่วยงานและชุมชน

ยุทธศาสตร์ที่ 4 การวิจัย พัฒนานวัตกรรม สิ่งประดิษฐ์และเทคโนโลยีในการประกอบอาชีพ

## 11. กลยุทธ์ (Strategy)

กลยุทธ์ที่ 1 เสริมสร้างและพัฒนาระบบดูแลช่วยเหลือผู้เรียน

กลยุทธ์ที่ 2 เสริมสร้างขวัญกำลังใจครูและบุคลากรทางการศึกษา

กลยุทธ์ที่ 3 สถานประกอบการมีส่วนร่วมจัดการศึกษาระบบทวิภาคี

กลยุทธ์ที่ 4 พัฒนาคูและบุคลากรทางการศึกษา

กลยุทธ์ที่ 5 พัฒนาระบบเครือข่ายอินเทอร์เน็ตให้ครอบคลุมทุกพื้นที่ของวิทยาลัย

กลยุทธ์ที่ 6 ส่งเสริมและสร้างเครือข่ายความร่วมมือกับสถานประกอบการภาครัฐและเอกชน

กลยุทธ์ที่ 7 ส่งเสริมและพัฒนาโครงการวิชาชีพ งานวิจัย นวัตกรรมและสิ่งประดิษฐ์

## 12. ผลการวิเคราะห์จุดแข็ง /จุดอ่อนของสถานศึกษา

### 12.1 จุดแข็ง (Strengths) /สภาพแวดล้อมภายใน

1. บุคลากรของวิทยาลัย มีความรู้ ความสามารถตามสาขาวิชาวิชาชีพ

2. บุคลากรมีคุณวุฒิตรงตามสาขาวิชาที่สอนและมีจำนวนเพียงพอต่ออัตราส่วนของผู้เรียน
3. ผู้บริหารมีภาวะผู้นำและมีวิสัยทัศน์ มีการกำกับ ติดตาม ตรวจสอบและควบคุมคุณภาพอย่างเป็นระบบสอดคล้องตามเป้าหมายและนโยบายของสถานศึกษา
4. วิทยาลัยฯ นำระบบเทคโนโลยีสารสนเทศเข้ามาช่วยพัฒนาระบบงานของวิทยาลัยให้มีประสิทธิภาพ
5. วิทยาลัยฯ มีการบริหารจัดการตามโครงสร้างการบริหารสถานศึกษา
6. บุคลากรมีค่านิยมที่ดีต่อการปฏิบัติงาน ตอบสนองการจัดการศึกษาที่มีผู้เรียนเป็นสำคัญ
7. ส่งเสริมและพัฒนาบุคลากรให้มีความพร้อมอย่างต่อเนื่อง
8. บุคลากรมีการให้ความร่วมมือ เสียสละ ในการทำงานและรู้จักการทำงานเป็นทีม
9. การบริหารจัดการในการปฏิบัติงานและนวัตกรรมที่หลากหลายตรงตาม ความสนใจ ความถนัดของผู้เรียนและพัฒนาอยู่เนื่องเนื่องการบริหารงานที่ชัดเจนตามมาตรฐานการศึกษา

### 12.2 จุดอ่อน (Weakness) สภาพแวดล้อมภายใน

1. ผู้เรียนออกกลางคัน
2. บุคลากรขาดขวัญกำลังใจ ในการปฏิบัติงาน
3. บุคลากรรับผิดชอบงานหลายหน้าที่ ส่งผลให้คุณภาพประสิทธิภาพการทำงานลดลง
4. การปรับปรุงสภาพแวดล้อม ภูมิทัศน์ แหล่งการเรียนรู้ ห้องปฏิบัติการ อุปกรณ์ไม่เพียงพอต่อจำนวนผู้เรียน ไม่มีความปลอดภัย ไม่ทันสมัย
5. การมอบหมายงานภาระพิเศษไม่ตรงกับความสามารถของบุคลากร ทำให้เกิดความเครียดในการทำงาน
6. ระบบเครือข่ายสัญญาณไร้สายยังไม่ครอบคลุมทุกพื้นที่
7. การปฏิสัมพันธ์ของบุคลากรฝ่ายบริหารและบุคลากรน้อย
8. บุคลากรบางส่วนขาดความชำนาญในด้านเทคโนโลยี
9. บุคลากรขาดความเข้าใจนโยบายของสถานศึกษา
10. การบริหารเน้นกระบวนการมากกว่ามุ่งเน้นผลการดำเนินงาน
11. วิทยาลัยฯ เข้าไม่ถึงชุมชนเท่าที่ควร
12. การนิเทศภายในไม่เป็นไปตามแผนงานที่กำหนด
13. บุคลากรบางส่วนยังไม่มีใบประกอบวิชาชีพครู และความรู้ประสบการณ์ในการปฏิบัติงานยังน้อย

### 12.3 โอกาส (Opportunity) สภาพแวดล้อมภายนอก

1. นโยบายของรัฐบาลมีส่วนช่วยส่งเสริมการจัดการศึกษา เช่น งบประมาณจากนโยบายเรียนฟรี 15 ปี การส่งเสริมการจัดการศึกษาระบบทวิภาคี เพื่อผลิตกำลังฝีมือแรงงานให้ตรงกับความต้องการของสถานประกอบการ

2. เทคโนโลยีช่วยให้การสื่อสารระหว่างสถานศึกษากับผู้เรียน ผู้ปกครอง ชุมชน สังคม สะดวก รวดเร็วมากขึ้น

3. ผู้ปกครอง ชุมชน ภายนอกเขตเมือง มีค่านิยม ความเชื่อมั่นและเห็นประโยชน์จากการเรียนของ อาชีวศึกษาจึงส่งบุตรหลานเข้ามาเรียนในวิทยาลัย

4. การจัดงบประมาณสนับสนุนการจัดการศึกษา สอศ. เช่น โครงการ Fix it Center – จิตอาสา โครงการสิ่งประดิษฐ์และโครงการวิจัย โครงการศูนย์บ่มเพาะฯ การแข่งขันทักษะวิชาชีพ และประชุมวิชาการ (อวท.) ทำให้ผู้เรียนได้มีโอกาสใช้ประสบการณ์จริง ในการทำงานและพัฒนาตนเอง ให้มีความสามารถ มีทักษะ มีคุณภาพ จริยธรรม

5. เทคโนโลยีช่วยสนับสนุน ให้ครูและผู้เรียนสามารถพัฒนาตนเองและสร้างองค์ความรู้ นวัตกรรม ได้มากขึ้น

6. ธุรกิจออนไลน์มีการเจริญเติบโตได้ดีช่วยให้ผู้เรียนสร้างรายได้ระหว่างเรียน

7. ชุมชนและสถานประกอบการมีส่วนร่วมในการจัดการศึกษา

8. งบประมาณการสนับสนุนจากสถานประกอบการ (ค่าตอบแทน, ทุนการศึกษา) และภาคเอกชน ส่งผลให้ผู้เรียนมีโอกาสศึกษา

9. มีนโยบายส่งเสริมการจัดการศึกษาด้านอาชีวะ

#### 12.4 ปัญหา/อุปสรรค (threats) สภาพแวดล้อมภายนอก

1. ผู้ปกครองส่วนใหญ่ฐานะยากจน มีรายได้น้อย บางส่วนมีปัญหาครอบครัว หย่าร้าง ขาดการดูแลบุตร ส่งผลกระทบต่อการเรียนของนักเรียน นักศึกษา

2. งบประมาณสนับสนุนไม่เพียงพอ

3. ปัญหาคุณภาพชีวิตและการติดต่อสื่อสารกับผู้ปกครอง

4. การเปลี่ยนแปลงทางสังคม เศรษฐกิจ การเมือง ส่งผลให้นักเรียน มีการเปลี่ยนแปลงด้าน พฤติกรรม

5. ผู้ปกครองขาดทักษะที่จำเป็นในการใช้เทคโนโลยีที่ทันสมัยและบางรายยังไม่เข้าถึงเทคโนโลยี

6. สภาวะทางเศรษฐกิจที่ตกต่ำส่งผลกระทบต่อความตั้งใจของผู้ปกครองในการส่งบุตรหลานเข้าศึกษาต่อ

### 13. ผลการประเมินภายในสถานศึกษาโดยต้นสังกัด ปีการศึกษา 2564

#### 13.1 จุดเด่นของสถานศึกษา

1. ผู้เรียนผ่านการประเมินมาตรฐานวิชาชีพครบแรก ร้อยละ 100

2. สถานศึกษาดำเนินการส่งเสริม สนับสนุนจัดกิจกรรมองค์การนักวิชาชีพในอนาคตแห่งประเทศไทย (อวท.) มีผลการประเมินกิจกรรม (อวท.) สถานศึกษาขนาดกลาง องค์การมาตรฐานในระดับเหรียญทอง

3. สถานศึกษามีการส่งเสริมให้ทุกสาขาวิชาพัฒนาหลักสูตรฐานสมรรถนะหรือปรับปรุงรายวิชาหรือปรับปรุงรายวิชาเดิมหรือกำหนดรายวิชาเพิ่มเติมครบทุกสาขาวิชา
4. ครูผู้สอนจัดทำแผนการจัดการเรียนรู้สู่การปฏิบัติที่เน้นผู้เรียนเป็นสำคัญและนำไปใช้ในการจัดการเรียนการสอนที่มีคุณภาพ
5. สถานศึกษามีการปรับปรุงหลักสูตรฐานสมรรถนะที่สอดคล้องกับการเปลี่ยนแปลงของเทคโนโลยีและความต้องการของตลาดแรงงานโดยการมีส่วนร่วมกับสถานประกอบการในการศึกษาความต้องการพัฒนาหลักสูตรฐานสมรรถนะอย่างต่อเนื่อง
6. ครูผู้สอนมีคุณวุฒิทางการศึกษาตรงตามสาขาวิชา
7. ความร่วมมือจัดการเรียนการสอนกับหน่วยงานภายนอก
8. ครูและบุคลากรทางการศึกษามีส่วนร่วมในการบริหารสถานศึกษา
9. สถานศึกษาจัดกิจกรรมบริการชุมชน บริการวิชาการและวิชาชีพอย่างต่อเนื่อง
10. สถานศึกษาส่งเสริม สนับสนุนพัฒนาครูและนักเรียนสร้างสรรค์ผลงานนวัตกรรมสิ่งประดิษฐ์ส่งเข้าประกวดในระดับต่างๆ
11. สถานศึกษาส่งเสริม สนับสนุนขอรับทุนอุดหนุนการเสริมสร้างการวิจัยและพัฒนานวัตกรรมเพื่อเข้าสู่ระบบอุตสาหกรรมและพาณิชย์กรรม และได้รับทุนจำนวน ๘ ผลงาน

### 13.2 จุดที่ควรพัฒนาของสถานศึกษา

1. ควรติดตามและสอนซ่อมเสริมผู้เรียนที่มีผลการเรียนต่ำ เพื่อให้เรียนครบตามหลักสูตร โดยครูที่ปรึกษาติดตามและรายงานผลกับผู้ปกครองอย่างสม่ำเสมอ
2. ควรส่งเสริมสนับสนุนพัฒนาผู้เรียนให้มีสมรรถนะในการเป็นผู้ประกอบการให้มากยิ่งขึ้น
3. ครูผู้สอนควรติดตามการจัดการเรียนการสอนในช่องทางออนไลน์ เพื่อช่วยเหลือผู้เรียนเป็นรายบุคคลอย่างสม่ำเสมอ
4. ควรพัฒนาครูผู้สอนได้รับการพัฒนาตนเองอย่างน้อย 12 ชั่วโมงต่อปี ให้เพิ่มขึ้น
5. จำนวนห้องเรียน ห้องปฏิบัติการที่มีอินเทอร์เน็ตความเร็วสูงในการจัดการเรียนการสอน มีไม่เพียงพอต่อการจัดการเรียนการสอน
6. ควรจัดการเรียนการสอนระบบทวิภาคีเพิ่มขึ้น
7. ควรนำผลงานนวัตกรรมและสิ่งประดิษฐ์ไปเผยแพร่และนำไปใช้จริงในชุมชน
8. ครูผู้สอนรายวิชาโครงการควรจัดกิจกรรมส่งเสริมการนำเสนอผลงานโครงการอย่างต่อเนื่องและพัฒนาต่อยอดให้เป็นสิ่งประดิษฐ์
9. ควรนำนวัตกรรมและสิ่งประดิษฐ์ไปทดลองใช้และให้ผู้เชี่ยวชาญวิเคราะห์การนำไปสู่การพัฒนาวัตกรรมให้ใช้งานได้จริงและเป็นประโยชน์ต่อสังคม
10. ควรส่งเสริม สนับสนุนให้ทุกแผนกวิชาจัดกิจกรรมบริการชุมชน บริการวิชาชีพและวิชาการ

## 14. ผลการประเมินภายนอกเพื่อการรับรองมาตรฐานการอาชีวศึกษา ประจำปีการศึกษา 2564

### 14.1 จุดเด่นของสถานศึกษา

- ผู้สำเร็จการศึกษาอาชีวศึกษาที่มีความรู้และการประยุกต์ใช้ ทักษะทางวิชาชีพ มีคุณธรรม จริยธรรมและคุณลักษณะที่พึงประสงค์
- มีการจัดการเรียนการสอนที่มุ่งเน้นผู้เรียนเป็นสำคัญ ใช้หลักสูตรฐานสมรรถนะและบริหารจัดการด้านเทคโนโลยีและทรัพยากรอย่างมีประสิทธิภาพ
- มีการบริหารจัดการสถานศึกษาแบบมีส่วนร่วม มีการสร้างพันธมิตรร่วมพัฒนาการจัดการศึกษาและพัฒนาสภาพแวดล้อมที่เอื้อต่อการเรียนรู้

### 14.2 จุดที่ควรพัฒนาของสถานศึกษา

- สถานศึกษาควรมีการนำเสนอผลการดำเนินการให้คณะกรรมการสถานศึกษารับทราบเป็นประจำทุกปีการศึกษา
- ควรให้ความสำคัญกับ อวท.และศูนย์บ่มเพาะฯ เนื่องจากเป็นการเตรียมความพร้อมของผู้เรียนสู่สถานประกอบการ การประกอบอาชีพและการเป็นผู้ประกอบการในอนาคต ตามคุณลักษณะของผู้สำเร็จการศึกษาอาชีวศึกษาที่พึงประสงค์ เพื่อสร้างศักยภาพให้กับสถานศึกษาได้เป็นอย่างดี
- ควรมีแผนการปรับปรุงพัฒนาหลักสูตรฐานสมรรถนะ ให้ครบทุกรายวิชา ครบทุกสาขา งานครูผู้สอนทุกคนจัดทำแผนการจัดการเรียนรู้สู่การปฏิบัติที่เน้นผู้เรียนเป็นสำคัญ บันทึกหลังการสอน สู่การปฏิบัติที่มีคุณภาพและนำไปใช้ในการจัดการเรียนการสอน บูรณาการคุณธรรม จริยธรรม ค่านิยม คุณลักษณะที่พึงประสงค์และปรัชญาของเศรษฐกิจพอเพียงอย่างเป็นรูปธรรม
- ผู้บริหารต้องสร้างความตระหนักแก่คณะครู อาจารย์ ผู้เรียน ด้านการวิจัย นวัตกรรม สิ่งประดิษฐ์ ทั้งของครูผู้สอน ผู้เรียน เพื่อพัฒนากระบวนการจัดการเรียนการสอน ที่หลากหลายมากยิ่งขึ้นและเผยแพร่ต่อสาธารณะชน หรือผู้มีส่วนเกี่ยวข้องทุกปีการศึกษา
- ผู้บริหารจะต้องสร้างความตระหนักให้แก่ครู อาจารย์ ผู้เรียน ด้านการเรียนการสอนระบบทวิภาคีเนื่องจากระบบทวิภาคีไม่ครบทุกสาขา งาน เพื่อเป็นการเตรียมความพร้อมสู่สถานประกอบการที่สามารถรองรับผู้เรียนที่จบการศึกษาได้อย่างเป็นรูปธรรม
- วิทยาลัยฯ ควรประชาสัมพันธ์เผยแพร่ผ่านช่องทางที่หลากหลายมากขึ้น เพื่อให้หน่วยงานภายนอก บุคคล ชุมชน สังคม ทั้งภาครัฐบาลและภาคเอกชน ได้ทราบถึงการจัดการเรียนการสอน การสร้างสรรค์ผลงานวิจัย นวัตกรรม สิ่งประดิษฐ์ ของผู้เรียน งานวิจัยของผู้สอน

## 15. ผลงานดีเด่นและรางวัลที่ได้รับ

- ปีการศึกษา 2527 - ได้รับคัดเลือกให้เป็นสถานศึกษาเร่งรัดพัฒนาดีเด่นของกรมอาชีวศึกษา
- ปีการศึกษา 2529 - ได้รับคัดเลือกให้เป็นสถานศึกษาดีเด่นของกรมอาชีวศึกษา ประเภทโรงเรียนสารพัดช่างและศูนย์ฝึกวิชาชีพ
- ปีการศึกษา 2537 - ได้รับรางวัลพระราชทานสถานศึกษาประเภทการศึกษาวชิชาชีพดีเด่นและรางวัลพระราชทานประเภทนักศึกษาวชิชาชีพ
- ปีการศึกษา 2541 - ได้รับรางวัลสถานศึกษาจัดกิจกรรมส่งเสริมการอ่านดีเด่น
- ปีการศึกษา 2542 - ได้รับรางวัลสถานศึกษามาตรฐานดีเด่น กรมอาชีวศึกษา
- ปีการศึกษา 2544 - ได้รับรางวัลห้องสมุดเพื่อการอาชีวศึกษาและเทคโนโลยีดีเด่น
- ภาคตะวันออกเฉียงเหนือ ประจำปี 2544 กรมอาชีวศึกษา
- ปีการศึกษา 2545 - ได้รับการคัดเลือกเป็นสถานศึกษาต้นแบบของกรมอาชีวศึกษา
- ปีการศึกษา 2549 - ได้รางวัลชนะเลิศแชมป์กีฬาฟุตบอล ระดับชาติ
- ปีการศึกษา 2551 - รางวัลเหรียญทองการประกวดจินตลีลาระดับภาคตะวันออกเฉียงเหนือ  
ในงานแข่งขันทักษะวิชาชีพระดับภาคตะวันออกเฉียงเหนือ
- ปีการศึกษา 2552 - รางวัลและผลงานของสถานศึกษา ครูและบุคลากรทางการศึกษา  
ผู้เรียนซึ่งเป็นที่ยอมรับของสังคมในรอบปีการศึกษา
- ปีการศึกษา 2552 - รางวัลชนะเลิศการแข่งขันชมมวยไทยสมัครเล่นรุ่นเวลเตอร์เวท  
ระดับชาติ สังกัดคณะกรรมการการอาชีวศึกษา
- ปีการศึกษา 2553 - รางวัลมาตรฐานองค์การวิชาชีพดีเด่น ระดับอาชีวศึกษาจังหวัดร้อยเอ็ด
- ปีการศึกษา 2553 - รางวัลรองชนะเลิศอันดับ 2 ชมรมถนนปลอดภัยในสถานศึกษาดีเด่น  
ในการนำเสนอผลงานการดำเนินกิจกรรมความปลอดภัยทางถนน สังกัดภาคตะวันออกเฉียงเหนือตอนบน
- ปีการศึกษา 2553 - รางวัลโล่ประกาศเกียรติคุณ “ชมรมถนนปลอดภัยในสถานศึกษาดีเด่น  
อันดับ 3” ในการนำเสนอผลงานการดำเนินกิจกรรมความปลอดภัยทางถนน สังกัดภาคตะวันออกเฉียงเหนือ  
ตอนบน ในงาน “พลังชมรมถนนปลอดภัยในสถานศึกษาสู่ทศวรรษแห่งความปลอดภัย RVP – RSC Power  
for Decade of Action for Road Safety โดย บริษัทกลางคุ้มครองผู้ประสบภัยจากรถ จำกัด
- ปีการศึกษา 2554 - รางวัลรักษาสภาพสถานศึกษาที่ได้รับรางวัล พระราชทานจาก  
กระทรวงศึกษาธิการ
- ปีการศึกษา 2554 - รางวัลชนะเลิศการประกวดจัดบอร์ดนิทรรศการ “พลังชมรมถนน  
ปลอดภัยในสถานศึกษาสู่ทศวรรษแห่งความปลอดภัยทางถนน” RVP-RSC Power for Decade of Action  
for Road Safety 2553 โดยบริษัท กลางคุ้มครองผู้ประสบภัยจากรถ จำกัด
- ปีการศึกษา 2554 - รางวัลรองชนะเลิศ อันดับ 2 ในการแข่งขันประกวดโครงงานอาชีพ  
“อาชีพเสริมเพิ่มรายได้ระหว่างศึกษา” เนื่องในงาน “มหกรรมนัดพบแรงงาน ลานเรียนรู้สู่อาชีพและ  
เทคโนโลยี จังหวัดร้อยเอ็ด”

ปีการศึกษา 2556 - รางวัลชนะเลิศระดับชาติการแข่งขันกีฬาวอลเลย์บอล

ปีการศึกษา 2557 - รางวัลชนะเลิศระดับชาติสุดยอดนวัตกรรมอาชีวศึกษา งานประกวดสิ่งประดิษฐ์ คนรุ่นใหม่ อาชีวศึกษา “อุปกรณ์ปั่นเสาไฟฟ้า 360 องศา”

ปีการศึกษา 2557 - รางวัลชนะเลิศระดับชาติสุดยอดนวัตกรรมอาชีวศึกษา งานประกวดสิ่งประดิษฐ์ คนรุ่นใหม่ อาชีวศึกษา “เตาเผาขยะระบบพลาสติกโลก”

ปีการศึกษา 2558 - รางวัลเหรียญทองระดับชาติ ผลงานสิ่งประดิษฐ์ “เครื่องกรองน้ำใสด้วยวัสดุธรรมชาติและใยไหม” การประกวดองค์ความรู้ การนำเสนอผลงานวิจัย นวัตกรรมอาชีวศึกษาและสิ่งประดิษฐ์ ภาควิชาภาษาอังกฤษ

ปีการศึกษา 2558 - รางวัลลำดับที่ 4 ระดับชาติ มหกรรมอาชีวศึกษาระดับชาติ ครั้งที่ 4 การแข่งขันทักษะวิชาชีพระดับชาติ ครั้งที่ 25 ประเภทอุตสาหกรรม ทักษะเครื่องยนต์เล็กและจักรยานยนต์ระดับ ปวช.

ปีการศึกษา 2558 - รางวัลรองชนะเลิศ อันดับ 1 งานประชุมวิชาการองค์การนักวิชาชีพในอนาคตแห่งประเทศไทยการแข่งขันทักษะวิชาชีพและทักษะพื้นฐานระดับภาคตะวันออกเฉียงเหนือ

ปีการศึกษา 2558 - รางวัลชนะเลิศ การแข่งขันทักษะเครื่องยนต์เล็กและจักรยานยนต์ Honda

ปีการศึกษา 2558 - รางวัลรองชนะเลิศอันดับ 1 การแข่งขันทักษะเครื่องยนต์เล็กและจักรยานยนต์ Suzuki

ปีการศึกษา 2558 - รางวัลรองชนะเลิศอันดับ 1 การแข่งขันทักษะเครื่องยนต์เล็กและจักรยานยนต์ Yamaha

ปีการศึกษา 2558 - รางวัลรองชนะเลิศอันดับ 2 การแข่งขันทักษะเครื่องยนต์เล็กและจักรยานยนต์ Kawasaki

ปีการศึกษา 2558 - รางวัลรองชนะเลิศอันดับ 3 การแข่งขันทักษะเครื่องยนต์เล็กและจักรยานยนต์ สมาคมผู้ประกอบการรถจักรยานยนต์ไทย

ปีการศึกษา 2558 - ผ่านการคัดเลือกเข้ารอบ 10 ทีมภาคอีสาน ผลงานสิ่งประดิษฐ์รายการ “สมรภูมิไอเดีย” ช่อง 3 ชื่อผลงานสิ่งประดิษฐ์ “ซูปหน่อไม้กึ่งสำเร็จรูปคุณครู”

ปีการศึกษา 2558 - ได้เข้าร่วมรายการโทรทัศน์ การนำเสนอผลงานสิ่งประดิษฐ์ในรายการ “แจ้วพารวย” ช่อง 3 ชื่อผลงานสิ่งประดิษฐ์ “ซูปหน่อไม้กึ่งสำเร็จรูป คุณครู”

ปีการศึกษา 2559 - รางวัลชนะเลิศ การประกวดสิ่งประดิษฐ์ ประเภทที่ 8 สิ่งประดิษฐ์ด้านเทคโนโลยีการเกษตร (อุปกรณ์เพื่อการดำนานา) ระดับอาชีวศึกษาจังหวัดร้อยเอ็ด

ปีการศึกษา 2559 - รางวัลรองชนะเลิศอันดับ 2 การประกวดสิ่งประดิษฐ์ ประเภทที่ 8 สิ่งประดิษฐ์ด้านเทคโนโลยีการเกษตร (อุปกรณ์เพื่อการดำนานา) ระดับภาคตะวันออกเฉียงเหนือ และได้เข้าร่วมประกวดสิ่งประดิษฐ์คนรุ่นใหม่ ระดับชาติ ณ Mcc Hall เดอะมอลล์บางกะปิ

ปีการศึกษา 2559 - รางวัลชนะเลิศ การประกวดพูดในที่สาธารณะเป็นภาษาอังกฤษ ระดับอาชีวศึกษาจังหวัดร้อยเอ็ด

ปีการศึกษา 2559 - รางวัลชนะเลิศ การประกวดพูดในที่สาธารณะเป็นภาษาอังกฤษ ระดับภาคตะวันออกเฉียงเหนือ

ปีการศึกษา 2559 - รางวัลชนะเลิศ การประกวดพูดในที่สาธารณะเป็นภาษาอังกฤษ ระดับชาติ

ปีการศึกษา 2559 - รางวัลชนะเลิศ การแข่งขันทักษะการพูดสุนทรพจน์ในที่สาธารณะ ภาษาจีนกลาง ระดับอาชีวศึกษาจังหวัดร้อยเอ็ด

ปีการศึกษา 2559 - รางวัลชมเชย การแข่งขันทักษะการพูดสุนทรพจน์ในที่สาธารณะ ภาษาจีนกลาง ระดับภาคตะวันออกเฉียงเหนือ

ปีการศึกษา 2559 - รางวัลรองชนะเลิศอันดับ 2 การแข่งขันกล่าวสุนทรพจน์ภาษาอังกฤษ ในที่ชุมชน ระดับประเทศ ประจำปี 2560 จากสมาคมการพูดภาษาอังกฤษ (ประเทศไทย)

ปีการศึกษา 2560 - รางวัลชนะเลิศ การประกวดสิ่งประดิษฐ์ ประเภทที่ 2 สิ่งประดิษฐ์ ด้านการประกอบอาชีพ (เครื่องอัดก้อนเห็ดระบบเรียลไทม์) ระดับอาชีวศึกษาจังหวัดร้อยเอ็ด

ปีการศึกษา 2560 - รางวัลรองชนะเลิศอันดับ 1 การประกวดสิ่งประดิษฐ์ ประเภทที่ 5 สิ่งประดิษฐ์ ด้านการป้องกันและบรรเทาสาธารณภัย (เครื่องเตือนภัยน้ำท่วมอัตโนมัติ) ระดับอาชีวศึกษาจังหวัดร้อยเอ็ด

ปีการศึกษา 2560 - รางวัลชนะเลิศ การประกวดสิ่งประดิษฐ์ ประเภทที่ 7 สิ่งประดิษฐ์ด้านผลิตภัณฑ์อาหาร (ไส้กรอกแกงอ่อมอีสาน) ระดับอาชีวศึกษาจังหวัดร้อยเอ็ด

ปีการศึกษา 2560 - รางวัลรองชนะเลิศอันดับ 1 การประกวดสิ่งประดิษฐ์ ประเภทที่ 8 สิ่งประดิษฐ์ด้านเทคโนโลยีการเกษตร (เครื่องรดต้นาอัจฉริยะ) ระดับอาชีวศึกษาจังหวัดร้อยเอ็ด

ปีการศึกษา 2560 - รางวัลรองชนะเลิศอันดับ 2 การประกวดสิ่งประดิษฐ์ ประเภทที่ 9 สิ่งประดิษฐ์ด้านหัตถศิลป์ (ดอกไม้หอมแห่งการเวลา) ระดับอาชีวศึกษาจังหวัดร้อยเอ็ด

ปีการศึกษา 2560 - รางวัลชนะเลิศ การประกวดสิ่งประดิษฐ์ ประเภทที่ 11 สิ่งประดิษฐ์ด้านเกษตรอัจฉริยะ (โรงเรือนอัจฉริยะ) ระดับอาชีวศึกษาจังหวัดร้อยเอ็ด

ปีการศึกษา 2560 - รางวัลรองชนะเลิศอันดับ 1 การประกวดสิ่งประดิษฐ์ ประเภทที่ 11 สิ่งประดิษฐ์ด้านเกษตรอัจฉริยะ (Modern and smart farm) ระดับอาชีวศึกษาจังหวัดร้อยเอ็ด

ปีการศึกษา 2560 - รางวัลชนะเลิศ การประกวดสิ่งประดิษฐ์ ประเภทที่ 12 การประกวดการนำเสนอผลงานวิจัยนวัตกรรมและสิ่งประดิษฐ์คนรุ่นใหม่ ภาคภาษาอังกฤษ (Smart Rice Planting Machine รดต้นาอัจฉริยะ) ระดับอาชีวศึกษาจังหวัดร้อยเอ็ด

ปีการศึกษา 2560 - ได้คัดเลือกเป็นตัวแทนเข้าร่วม การประกวดสิ่งประดิษฐ์ของคนรุ่นใหม่ ประเภทที่ 8 สิ่งประดิษฐ์ด้านเทคโนโลยีการเกษตร (เครื่องรดต้นาอัจฉริยะ) ระดับภาคตะวันออกเฉียงเหนือ ณ วิทยาลัยเทคนิคหนองคาย

ปีการศึกษา 2560 - ได้คัดเลือกเป็นตัวแทนเข้าร่วมการประกวดสิ่งประดิษฐ์ของคนรุ่นใหม่ ประเภทที่ 12 สิ่งประดิษฐ์ภาคภาษาอังกฤษ (Smart Rice Planting Machine รดต้นาอัจฉริยะ) ระดับภาคตะวันออกเฉียงเหนือ ณ วิทยาลัยเทคนิคหนองคาย

ปีการศึกษา 2560 - ได้คัดเลือกเป็นตัวแทนเข้าร่วม การประกวดสิ่งประดิษฐ์ของคนรุ่นใหม่ ประเภทที่ 8 สิ่งประดิษฐ์ด้านเทคโนโลยีการเกษตร (เครื่องรดน้ำอัจฉริยะ) ระดับชาติ ณ ศูนย์การค้าเซ็นทรัลพลาซ่า อ.ลำลูกกา จ.ปทุมธานี

ปีการศึกษา 2560 - ได้คัดเลือกเป็นตัวแทนเข้าร่วมการประกวดสิ่งประดิษฐ์ของคนรุ่นใหม่ ประเภทที่ 12 สิ่งประดิษฐ์ภาคภาษาอังกฤษ (Smart Rice Planting Machine รดน้ำอัจฉริยะ) ระดับชาติ ณ ศูนย์การค้าเซ็นทรัลพลาซ่า อ.ลำลูกกา จ.ปทุมธานี

ปีการศึกษา 2560 - รางวัลชนะเลิศ ในการแข่งขันการประกวดพูดสาธิตเป็นภาษาอังกฤษ (Demonstration Contest) ระดับ ปวช. และปวส. ระดับภาคตะวันออกเฉียงเหนือ ครั้งที่ 27 ณ อาชีวศึกษาจังหวัดอุดรธานี

ปีการศึกษา 2560 - รางวัลชนะเลิศ ในการแข่งขันทักษะงานรถยนต์ ระดับ ปวช. ระดับภาคตะวันออกเฉียงเหนือ ครั้งที่ 27 ณ อาชีวศึกษาจังหวัดอุดรธานี

ปีการศึกษา 2560 - ได้เข้าร่วมในการแข่งขันทักษะการออกแบบและเขียนแบบด้วยคอมพิวเตอร์ ระดับภาคตะวันออกเฉียงเหนือ ครั้งที่ 27 ณ อาชีวศึกษาจังหวัดอุดรธานี

ปีการศึกษา 2561 - รางวัลชนะเลิศ การประกวดการสิ่งประดิษฐ์คนรุ่นใหม่ ประเภทที่ 9 สิ่งประดิษฐ์ประเภทกำหนดโจทย์ (Roi-et icec Smart home) ระดับอาชีวศึกษาจังหวัดร้อยเอ็ด

ปีการศึกษา 2561 - รางวัลชนะเลิศ การประเมินองค์การมาตรฐานดีเด่น สถานศึกษาขนาดกลาง ระดับอาชีวศึกษาจังหวัดร้อยเอ็ด

ปีการศึกษา 2561 - รางวัลรองชนะเลิศ การประกวดการสิ่งประดิษฐ์คนรุ่นใหม่ (ปุ๋ยน้ำผสม) ระดับอาชีวศึกษาจังหวัดร้อยเอ็ด

ปีการศึกษา 2561 - รางวัลชนะเลิศ การประชุมวิชาการองค์การนักวิชาชีพในอนาคตแห่งประเทศไทย การแข่งขันทักษะวิชาชีพ ทักษะพื้นฐาน และหลักสูตรวิชาชีพระยะสั้น ระดับภาคตะวันออกเฉียงเหนือ

ปีการศึกษา 2561 - รางวัลรองชนะเลิศ การประกวดการสิ่งประดิษฐ์คนรุ่นใหม่ ประเภทที่ 9 สิ่งประดิษฐ์ประเภทกำหนดโจทย์ (Roi-et icec Smart home) ระดับภาคตะวันออกเฉียงเหนือ

ปีการศึกษา 2561 - รางวัลรองชนะเลิศ การแข่งขันทักษะวิชาชีพ สาขางานรถจักรยานยนต์ ระดับภาคตะวันออกเฉียงเหนือ

ปีการศึกษา 2561 - รางวัลอื่นๆ การประกวดสิ่งประดิษฐ์คนรุ่นใหม่ ประเภทที่ 9 สิ่งประดิษฐ์ประเภทกำหนดโจทย์ (Roi-et icec Smart home) ระดับชาติ ณ ไดมอนด์ฮอลล์ ชั้น 5 ศูนย์การค้าเซ็นทรัลพลาซ่า อ.ลำลูกกา จ.ปทุมธานี

ปีการศึกษา 2562 - รางวัลรองชนะเลิศ การประกวดสิ่งประดิษฐ์คนรุ่นใหม่ “เข็มขัดช่วยเหลือผู้ป่วยอัจฉริยะ (smart belt)” ระดับภาคตะวันออกเฉียงเหนือ

ปีการศึกษา 2562 - รางวัลรองชนะเลิศ การประกวดสิ่งประดิษฐ์คนรุ่นใหม่ สิ่งประดิษฐ์ “ปุ๋ยผสม All in one (ต่อยอด)” ระดับภาคตะวันออกเฉียงเหนือ

ปีการศึกษา 2562 - รางวัลอื่นๆ การประกวดสิ่งประดิษฐ์คนรุ่นใหม่ สิ่งประดิษฐ์ “ Roi-et icec Smart home V.2 (ต่อยอด) ” ระดับภาคตะวันออกเฉียงเหนือ

ปีการศึกษา 2562 - รางวัลอื่นๆ การประกวดสิ่งประดิษฐ์คนรุ่นใหม่ สิ่งประดิษฐ์ “ การประกวดองค์ความรู้การนำเสนอผลงานวิจัยฯ (Roi-et icec Smart home V.2) ” ระดับภาคตะวันออกเฉียงเหนือ

ปีการศึกษา 2562 - รางวัลอื่นๆ การประกวดสิ่งประดิษฐ์คนรุ่นใหม่ สิ่งประดิษฐ์ “ อุปกรณ์เตือนไฟเบรกรถยนต์ขาด ” ระดับภาคตะวันออกเฉียงเหนือ

ปีการศึกษา 2562 - รางวัลอื่นๆ การประกวดสิ่งประดิษฐ์คนรุ่นใหม่ สิ่งประดิษฐ์ “ เครื่องถอดยางรถจักรยานยนต์ ” ระดับภาคตะวันออกเฉียงเหนือ

ปีการศึกษา 2562 - รางวัลอื่นๆ การประกวดสิ่งประดิษฐ์คนรุ่นใหม่ สิ่งประดิษฐ์ “ Banana Soft Cookie ” ระดับภาคตะวันออกเฉียงเหนือ

ปีการศึกษา 2562 - รางวัลอื่นๆ การประกวดสิ่งประดิษฐ์คนรุ่นใหม่ สิ่งประดิษฐ์ “ เครื่องแขวนโคมทรงหวด (Thai Traditional) ” ระดับภาคตะวันออกเฉียงเหนือ

ปีการศึกษา 2562 - รางวัลอื่นๆ การประกวดสิ่งประดิษฐ์คนรุ่นใหม่ สิ่งประดิษฐ์ “ การสร้างสรรค์ผลิตภัณฑ์หัตถกรรมกรรมม้วนจากกระดาษ (Quilling Paper) ” ระดับภาคตะวันออกเฉียงเหนือ

ปีการศึกษา 2562 - รางวัลรองชนะเลิศ การประกวดสิ่งประดิษฐ์คนรุ่นใหม่ สิ่งประดิษฐ์ “ อุปกรณ์เตือนไฟเบรกรถยนต์ขาด ” ระดับอาชีวศึกษาจังหวัดร้อยเอ็ด

ปีการศึกษา 2562 - รางวัลรองชนะเลิศ การประกวดสิ่งประดิษฐ์คนรุ่นใหม่ สิ่งประดิษฐ์ “ เครื่องถอดยางรถจักรยานยนต์ ” ระดับอาชีวศึกษาจังหวัดร้อยเอ็ด

ปีการศึกษา 2562 - รางวัลรองชนะเลิศ การประกวดสิ่งประดิษฐ์คนรุ่นใหม่ สิ่งประดิษฐ์ “ Banana Soft Cookie ” ระดับอาชีวศึกษาจังหวัดร้อยเอ็ด

ปีการศึกษา 2562 - รางวัลรองชนะเลิศ การประกวดสิ่งประดิษฐ์คนรุ่นใหม่ สิ่งประดิษฐ์ “ เครื่องแขวนโคมทรงหวด (Thai Traditional) ” ระดับอาชีวศึกษาจังหวัดร้อยเอ็ด

ปีการศึกษา 2562 - รางวัลรองชนะเลิศ การประกวดสิ่งประดิษฐ์คนรุ่นใหม่ สิ่งประดิษฐ์ “ การสร้างสรรค์ผลิตภัณฑ์หัตถกรรมกรรมม้วนจากกระดาษ (Quilling Paper) ” ระดับอาชีวศึกษาจังหวัดร้อยเอ็ด

ปีการศึกษา 2562 - รางวัลรองชนะเลิศ การประกวดสิ่งประดิษฐ์คนรุ่นใหม่ สิ่งประดิษฐ์ “ เข็มขัดช่วยเหลือผู้ป่วยอัมพฤกษ์ ” ระดับอาชีวศึกษาจังหวัดร้อยเอ็ด

ปีการศึกษา 2562 - รางวัลรองชนะเลิศ การประกวดสิ่งประดิษฐ์คนรุ่นใหม่ สิ่งประดิษฐ์ “ ปุ๋ยผสม All in one ” ระดับอาชีวศึกษาจังหวัดร้อยเอ็ด

ปีการศึกษา 2562 - รางวัลรองชนะเลิศ การประกวดสิ่งประดิษฐ์คนรุ่นใหม่ สิ่งประดิษฐ์ “ Roi-et icec Smart home V.2 (ต่อยอด) ” ระดับอาชีวศึกษาจังหวัดร้อยเอ็ด

ปีการศึกษา 2562 - รางวัลรองชนะเลิศ การประกวดสิ่งประดิษฐ์คนรุ่นใหม่ สิ่งประดิษฐ์ “ การประกวดองค์ความรู้การนำเสนอผลงานวิจัยฯ (Roi-et icec Smart home v.2) ” ระดับอาชีวศึกษาจังหวัดร้อยเอ็ด

ปีการศึกษา 2562 -รางวัลชนะเลิศ การแข่งขันวงดนตรีโฟล์คของ ระดับอาชีวศึกษาภาคตะวันออกเฉียงเหนือ ณ จังหวัดอุบลราชธานี

ปีการศึกษา 2563 -รางวัลชนะเลิศ ทักษะงานจักรยานยนต์ (ปวช.) ระดับอาชีวศึกษาจังหวัดร้อยเอ็ด

ปีการศึกษา 2563 -รางวัลชนะเลิศทักษะงานยานยนต์แก๊สโซลีน (ปวส.) ระดับอาชีวศึกษาจังหวัดร้อยเอ็ด

ปีการศึกษา 2563 -รางวัลชนะเลิศทักษะงานปรับอากาศยานยนต์ (ปวส.) ระดับอาชีวศึกษาจังหวัดร้อยเอ็ด

ปีการศึกษา 2563 -รางวัลชนะเลิศทักษะมาตรวิทยามิติ (ปวส.) ระดับอาชีวศึกษาจังหวัดร้อยเอ็ด

ปีการศึกษา 2563 -รางวัลชนะเลิศทักษะการออกแบบพัฒนาโปรแกรม ควบคุมอุปกรณ์ (ปวช.) ระดับอาชีวศึกษาจังหวัดร้อยเอ็ด

ปีการศึกษา 2563 -รางวัลชนะเลิศทักษะการใช้คอมพิวเตอร์ ในงานบัญชี (ปวช.) ระดับอาชีวศึกษาจังหวัดร้อยเอ็ด

ปีการศึกษา 2563 -รางวัลชนะเลิศทักษะโปรแกรมสำเร็จรูป เพื่องานบัญชี (ปวส.) ระดับอาชีวศึกษาจังหวัดร้อยเอ็ด

ปีการศึกษา 2563 -รางวัลชนะเลิศทักษะการใช้เทคโนโลยีคอมพิวเตอร์ ผลิตหนังสือราชการภายนอก (ปวส.) ระดับอาชีวศึกษาจังหวัดร้อยเอ็ด

ปีการศึกษา 2563 - รางวัลรองชนะเลิศอันดับที่ 1 การแข่งขันประกวดวงดนตรีสากล ระดับอาชีวศึกษาภาคตะวันออกเฉียงเหนือ ณ จังหวัดบุรีรัมย์

ปีการศึกษา 2564 - รางวัลชนะเลิศ สุดยอดนวัตกรรมหุ่นยนต์อาชีวศึกษา หุ่นยนต์บริการทางการแพทย์ ปารีชาติเอ็กซ์เพลส ระดับชาติ โดยสำนักงานคณะกรรมการการอาชีวศึกษา

ปีการศึกษา 2564 - รางวัลชนะเลิศ สุดยอดนวัตกรรมหุ่นยนต์อาชีวศึกษา หุ่นยนต์ABUอาชีวศึกษา ปารีชาติ โรบอท รองชนะเลิศ ระดับชาติ โดยสำนักงานคณะกรรมการการอาชีวศึกษา

ปีการศึกษา 2564 - รางวัลรองชนะเลิศ การประกวดวงดนตรีสากล ระดับ ปวช./ปวส. ระดับ ชาติ โดยสำนักงานคณะกรรมการการอาชีวศึกษา (จังหวัดน่านและจังหวัดแพร่)

ปีการศึกษา 2564 - รางวัลอื่น ๆ เครื่องผลิตผลไม้แช่อิ่มแบบอัตโนมัติรางวัลอื่น ๆ ระดับชาติ โดยสำนักงานคณะกรรมการการอาชีวศึกษา (ออนไลน์)

ปีการศึกษา 2564 - รางวัลรองชนะเลิศ เครื่องผลิตผลไม้แช่อิ่มอัตโนมัติ ระดับภาค โดยกระทรวงการอุดมศึกษา วิทยาศาสตร์ วิจัยและนวัตกรรมและมหาวิทยาลัยเทคโนโลยีพระจอมเกล้าพระนครเหนือ

ปีการศึกษา 2564 - รางวัลรองชนะเลิศ เครื่องผลิตผลไม้แช่อิ่มอัตโนมัติ ระดับภาค โดยสำนักวิจัยและพัฒนาการอาชีวศึกษา (จังหวัดบุรีรัมย์) การประกวดสิ่งประดิษฐ์ของคนรุ่นใหม่ "นวัตกรรมอาชีวศึกษาเพื่อแก้ปัญหาความยากจน"

ปีการศึกษา 2564 - รางวัลอื่น ๆ เครื่องผลิตผลไม้แช่แข็งแบบอัตโนมัติ ระดับจังหวัด โดยสำนัก  
อาชีวศึกษาจังหวัดร้อยเอ็ด

ปีการศึกษา 2564 - รางวัลอื่น ๆ เครื่องดื่มสมุนไพร 6 สหาย ระดับจังหวัด โดยสำนักอาชีวศึกษา  
จังหวัดร้อยเอ็ด

ปีการศึกษา 2564 - รางวัลอื่น ๆ แครกเกอร์สมุนไพร ระดับจังหวัด โดยสำนักอาชีวศึกษาจังหวัด  
ร้อยเอ็ด

ปีการศึกษา 2564 - รางวัลอื่น ๆ เครื่องดื่ม 5 ดี ระดับจังหวัด โดยสำนักอาชีวศึกษาจังหวัดร้อยเอ็ด

ปีการศึกษา 2564 - รางวัลอื่น ๆ รถไถเล็กอเนกประสงค์ ระดับจังหวัด โดยสำนักอาชีวศึกษาจังหวัด  
ร้อยเอ็ด

ปีการศึกษา 2564 - รางวัลอื่น ๆ ปุยอินทรีรี่ ดูโอ้ ออแกนิก ระดับจังหวัด โดยสำนักอาชีวศึกษา  
จังหวัดร้อยเอ็ด

ปีการศึกษา 2564 - รางวัลอื่น ๆ ระบบร่อนน้ำอัตโนมัติควบคุมด้วยความชื้นในดิน ระดับจังหวัด โดย  
สำนักอาชีวศึกษาจังหวัดร้อยเอ็ด

ปีการศึกษา 2564 - รางวัลอื่น ๆ โรงเรือน Roi-et ICEC Smart Farm ระดับจังหวัด โดยสำนัก  
อาชีวศึกษาจังหวัดร้อยเอ็ด

ปีการศึกษา 2564 - รางวัลชนะเลิศ การประกวดดนตรีพื้นบ้าน ประเภทเดี่ยว โหวด ระดับภาค  
โดยสำนักงานคณะกรรมการการอาชีวศึกษา (การแข่งขันทักษะพื้นฐาน ระดับภาค ภาคตะวันออกเฉียงเหนือ  
จังหวัดยโสธร)

ปีการศึกษา 2564 - รางวัลชนะเลิศ การประกวดวงดนตรีโฟล์คซองคนพันธุ์ R ระดับจังหวัด โดย  
สำนักอาชีวศึกษาจังหวัดร้อยเอ็ด

ปีการศึกษา 2564 - รางวัลรองชนะเลิศ การประกวดวงดนตรีสากลคนพันธุ์ R ระดับจังหวัด โดย  
สำนักอาชีวศึกษาจังหวัดร้อยเอ็ด

ปีการศึกษา 2564 - รางวัลชนะเลิศ การประกวดดนตรีพื้นบ้าน ประเภทเดี่ยว โหวด ระดับจังหวัด  
โดยสำนักอาชีวศึกษาจังหวัดร้อยเอ็ด

ปีการศึกษา 2564 - รางวัลชนะเลิศ การประกวดพูดสาธิตเป็นภาษาอังกฤษ (Demonstration  
Contest) ระดับจังหวัด โดยสำนักอาชีวศึกษาจังหวัดร้อยเอ็ด

ปีการศึกษา 2564 - รางวัลชนะเลิศ การแข่งขันแก้ปัญหาโดยใช้กระบวนการสะเต็มศึกษา (STEM  
Education) ระดับ ปวช. ระดับจังหวัด โดยสำนักอาชีวศึกษาจังหวัดร้อยเอ็ด

ปีการศึกษา 2564 - รางวัลชนะเลิศ การประกวดผลงานสะเต็มศึกษา (STEM Education) ระดับ  
ปวส. ระดับจังหวัด โดยสำนักอาชีวศึกษาจังหวัดร้อยเอ็ด

ปีการศึกษา 2564 - รางวัลอื่น ๆ ทักษะงานจักรยานยนต์ (ปวช.) รางวัลอื่น ๆ ระดับภาค โดย  
สำนักงานคณะกรรมการการอาชีวศึกษา (จังหวัดยโสธร)

ปีการศึกษา 2564 - รางวัลอื่น ๆ การเขียนโปรแกรมควบคุม โปรแกรมเมเบิลคอนโทรลเลอร์ PLC (ปวส.) ระดับภาค โดยสำนักงานคณะกรรมการการอาชีวศึกษา (จังหวัดยโสธร)

ปีการศึกษา 2564 - รางวัลอื่น ๆ ทักษะโปรแกรมสำเร็จรูปเพื่องานบัญชี (ปวส.) รางวัลอื่น ๆ ระดับภาค โดยสำนักงานคณะกรรมการการอาชีวศึกษา (จังหวัดยโสธร)

ปีการศึกษา 2564 - รางวัลอื่น ๆ ทักษะการใช้เทคโนโลยีคอมพิวเตอร์ผลิตหนังสือราชการภายนอก (ปวส.) ระดับภาค โดยสำนักงานคณะกรรมการการอาชีวศึกษา (จังหวัดยโสธร)

ปีการศึกษา 2564 – รางวัลชนะเลิศ ทักษะงานจักรยานยนต์ (ปวช.) ระดับจังหวัด โดยสำนักงานคณะกรรมการการอาชีวศึกษา (จังหวัดยโสธร)

ปีการศึกษา 2564 – รางวัลชนะเลิศ ทักษะการเขียนโปรแกรมควบคุมโปรแกรมเมเบิลคอนโทรลเลอร์ (ระดับ ปวส.) ระดับจังหวัด โดยสำนักงานอาชีวศึกษาจังหวัดร้อยเอ็ด

ปีการศึกษา 2564 – รางวัลชนะเลิศ ทักษะการใช้โปรแกรมสำเร็จรูปเพื่องานบัญชี (ระดับ ปวส.) ระดับจังหวัด โดยสำนักงานอาชีวศึกษาจังหวัดร้อยเอ็ด

ปีการศึกษา 2564 – รางวัลชนะเลิศ ทักษะการใช้เทคโนโลยีคอมพิวเตอร์ผลิตหนังสือราชการภายนอก (ระดับ ปวส.) ระดับจังหวัด โดยสำนักงานอาชีวศึกษาจังหวัดร้อยเอ็ด

ปีการศึกษา 2564 – รางวัลรองชนะเลิศ ทักษะงานเครื่องยนต์เล็กดีเซล (ระดับ ปวช.) รองชนะเลิศ ระดับจังหวัด โดยสำนักงานอาชีวศึกษาจังหวัดร้อยเอ็ด

ปีการศึกษา 2564 – รางวัลรองชนะเลิศ ทักษะงานเครื่องยนต์เล็กแก๊สโซลีน (ระดับ ปวช.) ระดับจังหวัด โดยสำนักงานอาชีวศึกษาจังหวัดร้อยเอ็ด

ปีการศึกษา 2564 – รางวัลรองชนะเลิศ ทักษะงานยานยนต์แก๊สโซลีน (ระดับ ปวส.) ระดับจังหวัด โดยสำนักงานอาชีวศึกษาจังหวัดร้อยเอ็ด

ปีการศึกษา 2564 – รางวัลรองชนะเลิศ ทักษะงานยานยนต์ดีเซล (ระดับ ปวส.) ระดับจังหวัด โดยสำนักงานอาชีวศึกษาจังหวัดร้อยเอ็ด

ปีการศึกษา 2564 – รางวัลรองชนะเลิศ ทักษะงานปรับอากาศยานยนต์ (ระดับ ปวส.) ระดับจังหวัด โดยสำนักงานอาชีวศึกษาจังหวัดร้อยเอ็ด

ปีการศึกษา 2564 – รางวัลรองชนะเลิศ ทักษะงานกลึงชิ้นงาน (ระดับ ปวช.) ระดับจังหวัด โดยสำนักงานอาชีวศึกษาจังหวัดร้อยเอ็ด

ปีการศึกษา 2564 – รางวัลรองชนะเลิศ ทักษะงานวัดละเอียด (ระดับ ปวช.) ระดับจังหวัด โดยสำนักงานอาชีวศึกษาจังหวัดร้อยเอ็ด

ปีการศึกษา 2564 – รางวัลรองชนะเลิศ ทักษะงานเขียนแบบเครื่องกลด้วยคอมพิวเตอร์ (ระดับ ปวส.) ระดับจังหวัด โดยสำนักงานอาชีวศึกษาจังหวัดร้อยเอ็ด

ปีการศึกษา 2564 – รางวัลรองชนะเลิศ ทักษะมาตรวิทยามิติ (ระดับ ปวส.) ระดับจังหวัด โดยสำนักงานอาชีวศึกษาจังหวัดร้อยเอ็ด

ปีการศึกษา 2564 – รางวัลรองชนะเลิศ ทักษะออกแบบและเขียนแบบเครื่องกลด้วยคอมพิวเตอร์ (ระดับ ปวส.) ระดับจังหวัด โดยสำนักอาชีวศึกษาจังหวัดร้อยเอ็ด

ปีการศึกษา 2564 – รางวัลรองชนะเลิศ ทักษะออกแบบและผลิตด้วยโปรแกรมคอมพิวเตอร์ CAD/CAM ระดับจังหวัด โดยสำนักอาชีวศึกษาจังหวัดร้อยเอ็ด

ปีการศึกษา 2564 – รางวัลรองชนะเลิศ ทักษะติดตั้งไฟฟ้าและควบคุมไฟฟ้า (ระดับ ปวช.) ระดับจังหวัด โดยสำนักอาชีวศึกษาจังหวัดร้อยเอ็ด

ปีการศึกษา 2564 – รางวัลรองชนะเลิศ ทักษะการออกแบบระบบไฟฟ้าด้วยคอมพิวเตอร์ (ระดับ ปวส.) ระดับจังหวัด โดยสำนักอาชีวศึกษาจังหวัดร้อยเอ็ด

ปีการศึกษา 2564 – รางวัลรองชนะเลิศ ทักษะการออกแบบพัฒนาโปรแกรมควบคุมอุปกรณ์ (ระดับ ปวช.) ระดับจังหวัด โดยสำนักอาชีวศึกษาจังหวัดร้อยเอ็ด

ปีการศึกษา 2564 – รางวัลรองชนะเลิศ ทักษะงานฝีมือ (ระดับ ปวช.) ระดับจังหวัด โดยสำนักอาชีวศึกษาจังหวัดร้อยเอ็ด

ปีการศึกษา 2564 – รางวัลรองชนะเลิศ ทักษะการใช้คอมพิวเตอร์ในงานบัญชี (ระดับ ปวช.) ระดับจังหวัด โดยสำนักอาชีวศึกษาจังหวัดร้อยเอ็ด

ปีการศึกษา 2564 – รางวัลรองชนะเลิศ ทักษะการพัฒนาระบบพาณิชย์อิเล็กทรอนิกส์ (ระดับ ปวช.) ระดับจังหวัด โดยสำนักอาชีวศึกษาจังหวัดร้อยเอ็ด

ปีการศึกษา 2564 – รางวัลรองชนะเลิศ ทักษะการประกอบอาหารไทยเชิงธุรกิจ (ระดับ ปวช.) ระดับจังหวัด โดยสำนักอาชีวศึกษาจังหวัดร้อยเอ็ด

ปีการศึกษา 2564 – รางวัลรองชนะเลิศ ทักษะการบริการอาหารและเครื่องดื่ม (ระดับ ปวช.) ระดับจังหวัด โดยสำนักอาชีวศึกษาจังหวัดร้อยเอ็ด

ปีการศึกษา 2564 – รางวัลรองชนะเลิศ ทักษะการบริการอาหารและเครื่องดื่ม (ระดับ ปวช.) ระดับจังหวัด โดยสำนักอาชีวศึกษาจังหวัดร้อยเอ็ด

ปีการศึกษา 2564 – รางวัลรองชนะเลิศ ทักษะการผสมเครื่องดื่ม Classic Bartender ระดับจังหวัด โดยสำนักอาชีวศึกษาจังหวัดร้อยเอ็ด

ปีการศึกษา 2564 – รางวัลรองชนะเลิศ ทักษะการผสมเครื่องดื่ม Flair Bartender ระดับจังหวัด โดยสำนักอาชีวศึกษาจังหวัดร้อยเอ็ด

ปีการศึกษา 2566 – รางวัลรองชนะเลิศอันดับที่ 3 การประกวดสิ่งประดิษฐ์ของคนรุ่นใหม่ ระดับชาติ

ปีการศึกษา 2566 – รางวัลระดับ 3 ดาว การประเมินผลการดำเนินงานของศูนย์บ่มเพาะผู้ประกอบการอาชีวศึกษาระดับอาชีวศึกษาจังหวัดร้อยเอ็ด

ปีการศึกษา 2566 – รางวัลระดับ 3 ดาว การประเมินผลการดำเนินงานของศูนย์บ่มเพาะผู้ประกอบการอาชีวศึกษาระดับภาค ภาคตะวันออกเฉียงเหนือ

ปีการศึกษา 2567 - รางวัลรองชนะเลิศอันดับ 1 การประกวดสิ่งประดิษฐ์ของคนรุ่นใหม่ ระดับระดับประเภทที่ 1 เครื่องอบแห้งแบบสุญญากาศ จังหวัด โดยสำนักอาชีวศึกษาจังหวัดร้อยเอ็ด

ปีการศึกษา 2567 - รางวัลรองชนะเลิศอันดับ 1 การประกวดสิ่งประดิษฐ์ของคนรุ่นใหม่ ระดับระดับ  
ประเภทที่ 6 พิลามัลเบอร์รี่ลิปบาล์มจังหวัด โดยสำนักอาชีวศึกษาจังหวัดร้อยเอ็ด

## 16. หลักสูตรการจัดการเรียนการสอน

16.1 หลักสูตรประกาศนียบัตรวิชาชีพ (ปวช.) ระบบปกติเปิดสอน 10 สาขาวิชา คือ

- |                           |                              |
|---------------------------|------------------------------|
| 1) สาขาวิชาช่างยนต์       | 6) สาขาวิชาอิเล็กทรอนิกส์    |
| 2) สาขาวิชาช่างเชื่อมโลหะ | 7) สาขาวิชาการตลาด           |
| 3) สาขาวิชาช่างไฟฟ้า      | 8) สาขาวิชาคอมพิวเตอร์ธุรกิจ |
| 4) สาขาวิชาการบัญชี       | 9) สาขาวิชาอาหารและโภชนาการ  |
| 5) สาขาวิชาช่างกลโรงงาน   | 10) สาขาวิชาการโรงแรม        |

16.2 หลักสูตรประกาศนียบัตรวิชาชีพ (ปวช.) ระบบทวิภาคีเปิดสอน 2 สาขาวิชา คือ

- |                     |                     |
|---------------------|---------------------|
| 1) สาขาวิชาช่างยนต์ | 2) สาขาวิชาการบัญชี |
|---------------------|---------------------|

16.3 หลักสูตรประกาศนียบัตรวิชาชีพ (ปวช.) ระบบทวิศึกษาเปิดสอน 6 สาขาวิชา คือ

- |                             |                              |
|-----------------------------|------------------------------|
| 1) สาขาวิชาช่างยนต์         | 4) สาขาวิชาช่างเชื่อมโลหะ    |
| 2) สาขาวิชาการบัญชี         | 5) สาขาวิชาคอมพิวเตอร์ธุรกิจ |
| 3) สาขาวิชาอาหารและโภชนาการ | 6) สาขาวิชาการโรงแรม         |

16.4 หลักสูตรประกาศนียบัตรวิชาชีพชั้นสูง (ปวส.) ระบบปกติเปิดสอน 9 สาขาวิชา คือ

- |                             |                              |
|-----------------------------|------------------------------|
| 1) สาขาวิชาช่างยนต์         | 6) สาขาวิชาช่างกลโรงงาน      |
| 2) สาขาวิชาช่างไฟฟ้า        | 7) สาขาวิชาการตลาด           |
| 3) สาขาวิชาอิเล็กทรอนิกส์   | 8) สาขาวิชาคอมพิวเตอร์ธุรกิจ |
| 4) สาขาวิชาการบัญชี         | 9) สาขาวิชาการโรงแรม         |
| 5) สาขาวิชาอาหารและโภชนาการ |                              |

16.5 หลักสูตรประกาศนียบัตรวิชาชีพชั้นสูง (ปวส.) ระบบทวิภาคีเปิดสอน 1 สาขาวิชา คือ

- สาขาวิชาเทคโนโลยีแม่พิมพ์

16.6 หลักสูตรประกาศนียบัตรวิชาชีพชั้นสูง (ปวส.) ระบบเทียบโอนความรู้และประสบการณ์  
เปิดสอน 4 สาขาวิชา คือ

- |                      |                          |
|----------------------|--------------------------|
| 1) สาขาวิชาเครื่องกล | 2) สาขาวิชาเทคนิคการผลิต |
| 3) สาขาวิชาไฟฟ้า     | 4) สาขาวิชาการบัญชี      |

16.7 หลักสูตรวิชาชีพระยะสั้น รับนักศึกษาจากประชาชนทั่วไป

- |                      |                     |
|----------------------|---------------------|
| 1) วิชาอาหารจานเดียว | 2) วิชาขนมอบยอดนิยม |
|----------------------|---------------------|

- 3) วิชาโปรแกรมคอมพิวเตอร์สำเร็จรูป
- 4) วิชางานควบคุมอุปกรณ์ไฟฟ้าอิเล็กทรอนิกส์ฯ
- 5) วิชางานอิเล็กทรอนิกส์เบื้องต้น
- 6) วิชางานเครื่องมือกล
- 7) วิชางานบริการจักรยานยนต์
- 8) วิชาอาหารยุโรป
- 9) วิชาบัญชีซื้อขายสินค้าธุรกิจเจ้าของคนเดียว
- 7) วิชางานเขียนโปรแกรมควบคุมไฟฟ้า ฯ

16.8 หลักสูตรปริญญาตรี (ทล.บ.) 3 สาขา คือ

- 1) สาขาวิชาเทคโนโลยีเครื่องกล
- 2) สาขาวิชาเทคโนโลยีการผลิต
- 3) สาขาวิชาการบัญชี

## 17. ข้อมูลด้านอาคารสถานที่

ชื่อสถานศึกษา วิทยาลัยการอาชีพร้อยเอ็ด

ชื่อภาษาอังกฤษ Roi – Et Industrial and Community Education College

ที่ตั้งสถานศึกษา เลขที่ 177 หมู่ที่ - ถนนรณชัยชาญยุทธ ตำบลในเมือง อำเภอเมือง  
จังหวัดร้อยเอ็ด 45000 โทรศัพท์ โทร. 043-511602 โทรสาร โทร. 043-513862

เว็บไซต์ [www.roiet-iccc.ac.th](http://www.roiet-iccc.ac.th) อีเมล [iccc101@hotmail.com](mailto:iccc101@hotmail.com)

### 17.1 แผนผังวิทยาลัยการอาชีพร้อยเอ็ด



เนื้อที่ของสถานศึกษา 25 ไร่ - งาน - ตารางวา มีอาคารรวมทั้งสิ้น 26 หลัง มีห้องทั้งสิ้น 184 ห้อง ได้แก่

1) อาคารเรียนและปฏิบัติการ (อาคาร 2)	จำนวน	1	หลัง	12	ห้อง
2) อาคารเรียนและปฏิบัติการ (อาคาร 3)	จำนวน	1	หลัง	12	ห้อง
3) อาคารชั้นเดียว (อาคาร 8)	จำนวน	2	หลัง	10	ห้อง
4) อาคารเรียนและโรงฝึกงาน (อาคาร 1)	จำนวน	1	หลัง	12	ห้อง
5) อาคารโรงฝึกงาน(อาคาร 4 B)	จำนวน	1	หลัง	6	ห้อง
6) อาคารโรงฝึกงาน (อาคาร 4 A)	จำนวน	2	หลัง	8	ห้อง
7) อาคารเรียนและปฏิบัติการ (อาคาร 5)	จำนวน	1	หลัง	22	ห้อง

8) โรงอาหาร	จำนวน	1	หลัง	-	ห้อง
9) ศูนย์วิทยบริการ	จำนวน	1	หลัง	8	ห้อง
10) ห้องน้ำ ห้องส้วม	จำนวน	3	หลัง	24	ห้อง
11) บ้านพักผู้อำนวยการ	จำนวน	1	หลัง	3	ห้อง
12) บ้านพักรองผู้อำนวยการ	จำนวน	1	หลัง	3	ห้อง
13) อาคารบ้านพักครู	จำนวน	2	หลัง	22	ห้อง
14) โรงจอดรถเนกประสงค์	จำนวน	1	หลัง	-	ห้อง
15) สนามฟุตบอล	จำนวน	-	หลัง	-	ห้อง
16) อาคารพลตพักครู	จำนวน	1	หลัง	14	ห้อง
17) อาคารบ้านพักนักการภารโรง	จำนวน	2	หลัง	2	ห้อง
18) อาคารแผนกก่อสร้าง	ขออนุญาตรื้อถอนแล้ว				
19) อาคารพัสดุ	ขออนุญาตรื้อถอนแล้ว				
20) อาคารเทคโนโลยีบัณฑิต	จำนวน	1	หลัง	25	ห้อง
21) อาคารปฏิบัติการ 4000 ตารางเมตร	จำนวน	1	หลัง	1	ห้อง
22) บ้านพักผู้บริหารวิทยาลัยการอาชีพร้อยเอ็ด	จำนวน	1	หลัง		
23) อาคารโรงอาหารและหอประชุม 2 ชั้น	จำนวน	1	หลัง		

#### 17.2 ต้นไม้ประจำวิทยาลัย

ต้นไม้ประจำวิทยาลัยการอาชีพร้อยเอ็ด คือ ต้นปาริชาติ

#### 17.3 สีประจำวิทยาลัย

สีประจำวิทยาลัยการอาชีพร้อยเอ็ด คือ สีฟ้าและสีแสด

18. แผนภูมิโครงสร้างการบริหาร

วิทยาลัยการอาชีพร้อยเอ็ด

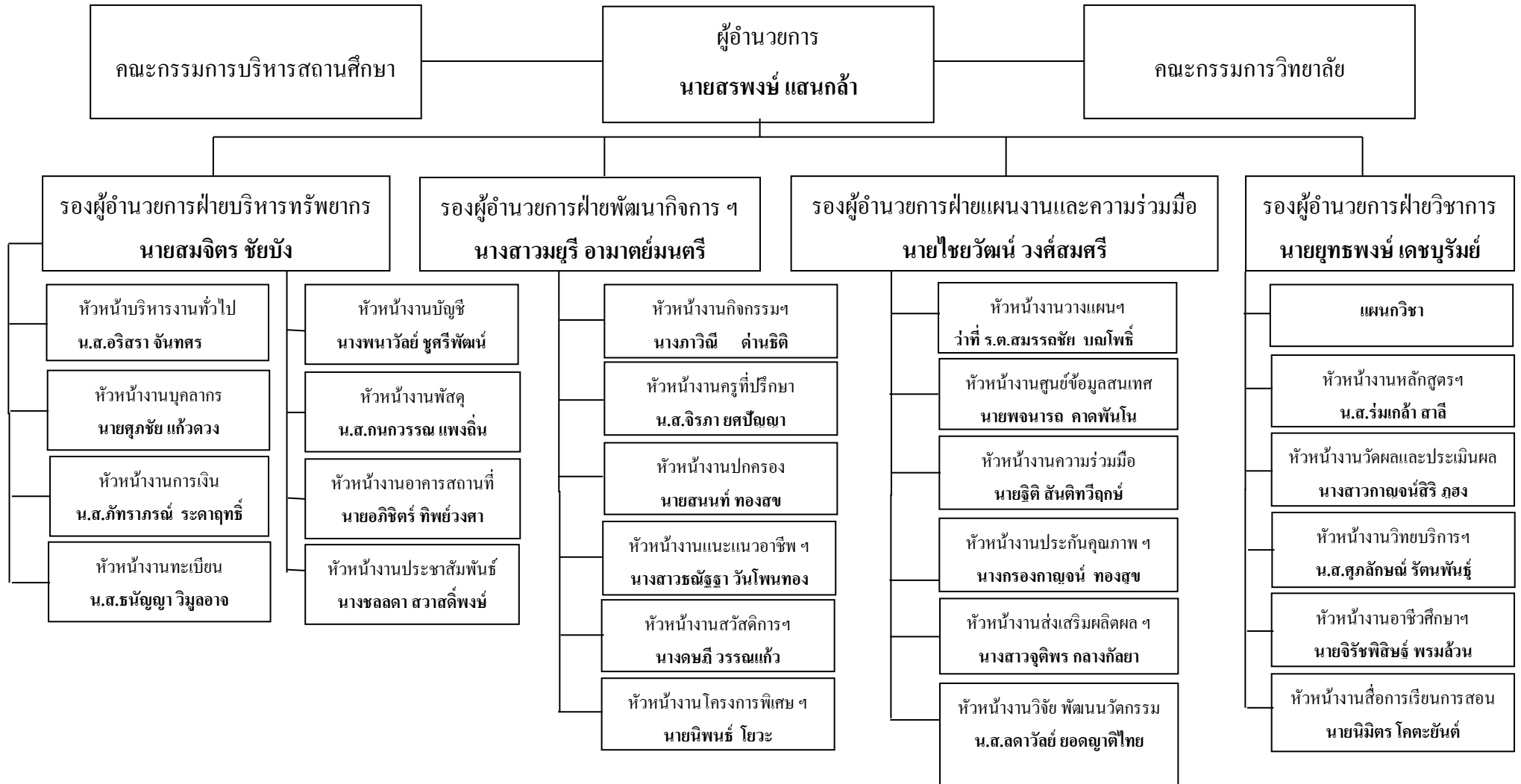

## 19. ข้อมูลบุคลากร

วิทยาลัยการอาชีพร้อยเอ็ด

19.1 อัตรากำลัง ปี 2567 ข้อมูล ณ วันที่ 15 ตุลาคม 2567

ผู้ให้ข้อมูล นายศุภชัย แก้วดวง หัวหน้างานบุคลากร

## อัตรากำลังของวิทยาลัยการอาชีพร้อยเอ็ด มีบุคลากรทั้งสิ้น 89 คน

ก. ข้าราชการ	47	คน
1. ผู้บริหาร	5	คน
2. ข้าราชการครู	39	คน
3. ข้าราชการพลเรือน	3	คน
ข. ลูกจ้างประจำ	1	คน
1. ทำหน้าที่สอน	-	คน
2. ทัวไป/สนับสนุน	1	คน
ค. พนักงานราชการ	10	คน
1. ทำหน้าที่สอน	10	คน
2. ทัวไป/สนับสนุน	-	คน
ง. ลูกจ้างชั่วคราว	31	คน
1. ทำหน้าที่สอน	11	คน
2. ทัวไป/สนับสนุน	21	คน
จ. มีข้าราชการ/ลูกจ้าง มาช่วยราชการ	1	คน
ฉ. มีข้าราชการ/ลูกจ้าง ไปช่วยราชการที่อื่น	-	คน
ช. มีอัตราว่าง ไม่มีคนครอง	-	คน
1. ข้าราชการ	-	คน
2. ลูกจ้างประจำ	-	คน

## 19.2 ข้อมูลบุคลากร จำแนกตามวุฒิการศึกษา คน

	ก. ครูผู้สอน	ข. เจ้าหน้าที่ทัวไป/สนับสนุน	รวม
- ต่ำกว่า ม. 6	..... คน	..... คน	..... คน
- ปวช./ม.6	..... คน	..... คน	..... คน
- ปวส./อนุปริญญา	..... คน	..... คน	..... คน
- ปริญญาตรี	..... คน	..... คน	..... คน
- ปริญญาโท	..... คน	..... คน	..... คน
- ปริญญาเอก	....2..... คน	.....1..... คน	.....2.....คน
รวม	<u>2</u> คน	<u>1</u> คน	<u>2</u> คน

### 19.3 ข้อมูลลูกจ้างชั่วคราว จำแนกตามแหล่งเงินที่จ้าง

	ก. ครูผู้สอน	20	ข. เจ้าหน้าที่ทั่วไป/สนับสนุน	13	รวม
-	จ้างด้วยงบประมาณ	..... คน	.....คน	..... คน	
-	จ้างด้วยเงินอุดหนุน	..... คน	..... คน	..... คน	
-	จ้างด้วยเงินรายได้(บกศ.)	.....20... คน	.....23...คน	.....43... คน	
-	จ้างด้วยเงินรายได้(บกศ.)	.....คน	..... คน	..... คน	
-	จ้างด้วยงบอื่น ๆ	..... คน	..... คน	..... คน	
	รวม	<u>20</u> คน	รวม	<u>23</u> คน	รวม <u>43</u> คน

### 19.4 ข้อมูลบุคลากรทั้งหมด จำแนกตามหน้าที่ ความรับผิดชอบ

19.4.1 ข้าราชการ รวม.....47.....คน (ข้าราชการครูและข้าราชการพลเรือน)

ชื่อ - สกุล	วุฒิการศึกษา (ป.เอก/ป.โท/ป.ตรี)	ปฏิบัติหน้าที่	
		สอนแผนกวิชา	สนับสนุน/ธุรการทั่วไป
1. นายสรพงศ์ แสนกล้า	กศ.ม.เทคโนโลยีทางการศึกษา ค.อ.บ. วิศวกรรมไฟฟ้า		ผู้อำนวยการสถานศึกษา
2. นายสมจิตร ชัยบัง	ค.อ.บ.วิศวกรรมอิเล็กทรอนิกส์ ป.บัณฑิต การบริหารการศึกษา		รอง.ผอ.ฝ่ายบริหาร ทรัพยากร
3. นางสาวมยุรี อามาตย์มนตรี	บธ.บ.การจัดการสารสนเทศ ศศ.ม.การบริหารการศึกษา		รอง.ผอ.ฝ่ายพัฒนากิจการ นักเรียน นักศึกษา
4. นายไชยวัฒน์ วงศ์สมศรี	ค.อ.ม. วิศวกรรมไฟฟ้า ป.บัณฑิต การบริหารการศึกษา ปทส.เทคนิคไฟฟ้าสื่อสาร		รอง.ผอ.ฝ่ายแผนงานและ ความร่วมมือ
5. นายยุทธพงษ์ เดชบุรีรัมย์	ค.บ.อุตสาหกรรมศิลป์ กศ.ม.การบริหารการศึกษา		รอง.ผอ.ฝ่ายวิชาการ
6. ว่าที่ ร.ต.สมรรถชัย บุญโพธิ์	ค.อ.ม.เครื่องกล ค.อ.บ.วิศวกรรมอุตสาหกรรม	ช่างกลโรงงาน	หน.ภาคเทคโนโลยี แม่พิมพ์/หน.งานวางแผน ฯ
7. นายศิวา จรุงฤทธิ์	ค.อ.บ.เครื่องมือกล	ช่างกลโรงงาน	หน.แผนกวิชาช่างกล โรงงาน

ชื่อ - สกุล	วุฒิการศึกษา (ป.เอก/ป.โท/ป.ตรี)	ปฏิบัติหน้าที่	
		สอนแผนกวิชา	สนับสนุน/ธุรการทั่วไป
8. นายธนากรณ์ วรรณสุทธิ์	ค.ม.การบริหารการศึกษา ค.บ.อุตสาหกรรมศิลป์	ช่างเทคนิคพื้นฐาน	หน.แผนกช่างเทคนิค พื้นฐาน
9. นายไสวัตร ประพันธ์มิตร	วศ.ม.วิศวกรรมการผลิต ค.อ.บ.วิศวกรรมอุตสาหกรรม	ช่างเชื่อมโลหะ	หน.แผนกวิชาช่างเชื่อมฯ
10. นายฐิติ สันติทวีฤกษ์	ค.อ.บ.วิศวกรรมเครื่องกล	ช่างยนต์	หน.งานความร่วมมือ
11. นายนิมิตร โคตะยันต์	อ.ส.บ.เทคโนโลยีเครื่องกล	ช่างยนต์	หน.แผนกวิชาช่างยนต์
12. นายมารุต อัมจักร	ค.อ.ม.วิศวกรรมเครื่องกล	ช่างยนต์	หน.ภาคเทคโนโลยียาน ยนต์
13. นายสุราช สาระกุล	ปทส.เทคนิคไฟฟ้ากำลัง	ช่างไฟฟ้า	
14. นายอนุสรณ์ จารุกมูล	วท.บ.อิเล็กทรอนิกส์ คอมพิวเตอร์	ช่างอิเล็กทรอนิกส์	หน.งานสื่อการเรียนฯ
15. นายคำปอง มนขุดทน	ศษ.ม.การบริหารการศึกษา อ.ส.บ.วิศวกรรมไฟฟ้า	ช่างไฟฟ้า	
16. นายอภิชาติ ปรีเตนัง	ค.อ.ม.ไฟฟ้า อ.ส.บ.วิศวกรรมไฟฟ้า	ช่างไฟฟ้า	หน.แผนกวิชาช่างไฟฟ้าฯ
17.นางโหมยงค์ บรรณาลัย	กศ.บ.บรรณารักษศาสตร์	สามัญสัมพันธ์	
18. นางสาวร่มเกล้า สาลี	ค.บ.ภาษาอังกฤษ กศ.ม.การบริหารการศึกษา	สามัญสัมพันธ์	หน.แผนกวิชาสามัญ สัมพันธ์/หน.งานพัฒนา หลักสูตรฯ
19. น.ส.ศุภลักษณ์ รัตนพันธ์ุ์	ค.บ.คณิตศาสตร์ กศ.ม.การบริหารการศึกษาและ พัฒนาการศึกษา	สามัญสัมพันธ์	หน.งานศูนย์วิทยบริการฯ
20. นางสาวจิรภา ยศปัญญา	วท.บ.ฟิสิกส์	สามัญสัมพันธ์	หน.งานครูที่ปรึกษา
21. นางธณัฐรา วันโพนทอง	กศ.บ.คณิตศาสตร์	สามัญสัมพันธ์	หน.งานแนะแนวอาชีพฯ
22.นายสมประสงค์ ชาชีโย	ค.อ.บ.ก่อสร้าง	เทคนิคพื้นฐาน	
23. นางสาวธัญญา วิมุลาจ	บธ.บ.การบัญชี	การบัญชี	หน.งานทะเบียน
24. นางกรองกาญจน์ ทองสุข	บธ.ม.การจัดการทั่วไป บธ.บ.การจัดการทั่วไป	การจัดการฯ	หน.งานประกันฯ

ชื่อ - สกุล	วุฒิการศึกษา (ป.เอก/ป.โท/ป.ตรี)	ปฏิบัติหน้าที่	
		สอนแผนกวิชา	สนับสนุน/ธุรการทั่วไป
25. นายวิรัชพัชร อุทัยแพน	บธ.บ. การโรงแรม	การโรงแรม	
26. นางอุมภาพร ใจสู้ศึก	ศศ.บ.การจัดการทั่วไป	การบัญชี	ผช.หน.แผนกการบัญชี
27. นางสุพรรณณี จันทะเกิด	บช.ม.บัญชีมหาบัณฑิต ศศ.บ.การจัดการ (บัญชี)	การบัญชี	หน.ภาควิชาการบัญชี
28. นางสาวมะลิวัลย์ นระธาธร	บธ.ม.บริหารธุรกิจ บธ.บ.การตลาด	การบัญชี	หน.แผนกวิชาการตลาด
29. นางฤทัยชนก มงคลเสริม	ศศ.บ.การจัดการทั่วไป บช.ม.บัญชีมหาบัณฑิต	การบัญชี	หน.แผนกวิชาการบัญชี
30. นางพนาวลัย ชูศรีพัฒน์	บธ.ม.การจัดการการตลาด ศศ.บ.การจัดการทั่วไป / บช.บ การบัญชี ปร.ด.บริหารธุรกิจและนวัตก กรรมดิจิทัล	การบัญชี	หน.งานบัญชี
31.นางสาวประภาพร จตุเทน	กศ.ม.เทคโนโลยีการศึกษา บธ.บ.คอมพิวเตอร์ธุรกิจ	คอมพิวเตอร์	หน.แผนกคอมพิวเตอร์ฯ
32. นายพจนารถ คาดพันโน	ศษ.ม.การบริการการศึกษา บธ.บ.คอมพิวเตอร์ธุรกิจ	คอมพิวเตอร์	หน.งานศูนย์ข้อมูลฯ
33.นางสาวกาญจน์สิริ ภูสง	บธ.บ.คอมพิวเตอร์ธุรกิจ	คอมพิวเตอร์	หน.งานวัดผลฯ
34. นางสาวอารยา จันทรวราสี	ค.บ.คหกรรมศาสตร์	อาหารและโภชนาการ	
35.นางสาวจตุพร กลางกัลยา		อาหารและโภชนาการ	หน.แผนกวิชาอาหารฯ
36. นางสาวประภัสสร เกตุโล	ศศ.บ. การท่องเที่ยวและการ โรงแรม	การโรงแรม	หน.แผนกการโรงแรม
37. นายนิพนธ์ โยวะ	ปทส.เทคนิคช่างยนต์	ช่างยนต์	
38. นายศุภชัย แก้วดวง	กอบ.กายอุปกรณ์	ช่างกายอุปกรณ์	หน.งานสวัสดิการฯ
39. นายจิรัชพิสิทธิ์ พรหมล้วน	บธ.บ.การจัดการอุตสาหกรรม การท่องเที่ยวและการโรงแรม	การโรงแรม	
40. นางสาวลดาวัลย์ ยอดญาติ ไทย	วศ.บ .เคมี	สามัญสัมพันธ์	หน.งานวิจัย พัฒนาฯ
41. นายพงศธร สุวรรณศรี		ช่างไฟฟ้า	
42. นางสาวศุภรัตน์ นิจพิทักษ์		อิเล็กทรอนิกส์	
43. นางสาวชนากานต์ อ่อนบัว ขาว		สามัญสัมพันธ์	

44. นางดุขฎี วรรณแก้ว		การบัญชี	หน.งานสวัสดิการฯ
45. นางชลลดา สวาสดีพงษ์		การโรงแรม	หน.งานประชาสัมพันธ์
46. นางสาวภัทราภรณ์ รัตดา ฤทธิ	ศศ.บ.การจัดการทั่วไป	-	หน.งานการเงิน
47. นางสาวกนกวรรณ แพง ถิ่น	ร.ม.สหวิทยาเพื่อการพัฒนา ท้องถิ่น	-	หน.งานพัสดุ

#### 19.4.2 ลูกจ้างประจำ รวม.....1.....คน (ทำหน้าที่สอน ชุรการ ทั่วไป)

ชื่อ - สกุล	วุฒิการศึกษา (ป.เอก/ป.โท/ป.ตรี)	ปฏิบัติหน้าที่	
		สอนแผนกวิชา	สนับสนุน/ชุรการทั่วไป
1.นายวะรินทร์ เหล่าชะรา	มัธยมศึกษาปีที่ 3	-	ช่างไม้

#### 19.4.3 พนักงานราชการ รวม.....10.....คน (ทำหน้าที่สอน ชุรการ ทั่วไป)

ชื่อ - สกุล	วุฒิการศึกษา (ป.เอก/ป.โท/ป.ตรี)	ปฏิบัติหน้าที่	
		สอนแผนกวิชา	สนับสนุน/ชุรการทั่วไป
1. นายเพชรไทย วินทะไชย	คบ.อุตสาหกรรมศิลป์	ไฟฟ้ากำลัง	ผช.หน.งาน ประชาสัมพันธ์
2. นายสุนนท์ ทองสุข	ปทส.ช่างเชื่อมประสาน	เทคนิคพื้นฐาน	หน.งานปกครอง
3. นางภาวิณี ด่านธิติ	ค.อ.ม. คอมพิวเตอร์และ เทคโนโลยีสารสนเทศ	คอมพิวเตอร์	หน.งานกิจกรรมฯ
4. นายชัยวัฒน์ โยธายุทธ	ปทส.เครื่องมือกล	ช่างกลโรงงาน	ผช.หน.งานวิจัยฯ
5. นางอริสรา จันทสร	บธ.บ.การบัญชี	บัญชี	หน.งานบริหารทั่วไป
6. นายสมศักดิ์ ทุมสิทธิ์	ค.อ.บ.วิศวกรรมเครื่องกล	ช่างยนต์	ผช.หน.งานพัสดุ
7. นายปฐมพงศ์ จันทรวงษ์	ค.อ.ม.วิศวกรรมไฟฟ้า ปทส.เทคนิคไฟฟ้าสื่อสาร	อิเล็กทรอนิกส์	หน.แผนกวิชาอิเล็กทรอนิกส์
8. นายสำรวย โพธิสาย	ทล.บ.เทคโนโลยีแม่พิมพ์	ช่างกลโรงงาน	ผช.หน.แผนกวิชาเทคนิค การผลิตเครื่องมือแพทย์
9. นายจิรศักดิ์ จันทะโตก	ค.อ.บ.วิศวกรรมเครื่องกล	ช่างยนต์	ผช.หน.งานปกครอง
10. นายอภิสิทธิ์ ทิพย์วงศา		สามัญสัมพันธ์	หน.งานอาคาร

## 19.4.4 ลูกจ้างชั่วคราว รวม....31.....คน (ทำหน้าที่สอน ชุรการ ทั่วไป)

ชื่อ - สกุล	วุฒิการศึกษา (ป.เอก/ป.โท/ป.ตรี)	ปฏิบัติหน้าที่	
		สอนแผนกวิชา	สนับสนุน/ชุรการทั่วไป
1. นายวิมพ์ นามโคตร	ค.อ.บ.โทรคมนาคม	อิเล็กทรอนิกส์	ผช.หน.งานโครงการฯ
2. นางสาววิกุล จอมคำสิงห์	บช.บ.บัญชี	การบัญชี	
3. นางสาวพัชระ พงษ์เภา	บช.บ.บัญชี	การบัญชี	ผช.หน.งานทะเบียน
4. นางสาวรุ่งนภา อินทมาตย์	ปทส.คอมพิวเตอร์	คอมพิวเตอร์	ผช.หน.งานส่งเสริมฯ
5. นางสาวอรทัย เวียงสงค์	ปทส.คอมพิวเตอร์	คอมพิวเตอร์	ผช.หน.ครูที่ปรึกษา
6. นางกรกัญญา พรหมสูงยาง	ศน.บ.การสอนภาษาอังกฤษ	สามัญสัมพันธ์	ผช.หน.งานวิทยบริการฯ
7. นายณัฐวิทย์ วรงค์จำปา	วศ.บ.วิศวกรรมเครื่องกล	ช่างยนต์	
8. นายปิ่นพงศ์ ไชยนคร	วศ.บ.วิศวกรรมเครื่องกล วศม.เครื่องกล	ช่างยนต์	ผช.หน.งานประกันฯ
9.นางสาว.นवलพรรณ ทอง ประดับ	บธ.บ.การจัดการทั่วไป	การตลาด	ผช.หน.งานประกันฯ
10.นางสาวภัทราวรรณ ชิมชม	วศ.บ.วิศวกรรมเครื่องกล วศม.วิศวกรรมเครื่องกล	ช่างยนต์	ผช.หน.งานประกันฯ
11. นางสาวปาริฉัตร หล้าคอม	ค.อ.บ.	ช่างกลโรงงาน	
12. นายสถาพร เพ็ญจันทร์	ปวส. คอมพิวเตอร์ธุรกิจ บธ.บ.คอมพิวเตอร์ธุรกิจ		จนท.งานห้องสมุดฯ,งาน ศูนย์ข้อมูล/งาน ประชาสัมพันธ์
13. นางสาวนพพรชวรรณ แน่น อุดร	บธ.บ.การจัดการทั่วไป		จนท.งานความร่วมมือ/ งานวางแผนฯ
14. นางวันสนันท์ เวียงธรรม	ปวส. บัญชี บธ.บ.การบัญชี		จนท.งานการเงิน
15. นางสาวปวีณา สุกรณ์	ปวส.คอมพิวเตอร์ธุรกิจ		จนท.งานบัญชี / งาน อาคารสถานที่
16. นางสาวชนากานต์ หวาน อารมณ์	ปวส.การบัญชี		จนท.งานบุคลากร
17. นางสาวอลิสา แผงสะโด	ปวช.การบัญชี		จนท.งานพัสดุ
18. นางสาวภัทรวดี ไกรสิน	ศศ.บ.ภาษาไทยเพื่อการสื่อสาร		จนท.งานบริหารทั่วไป
19. นางสาวณิชกานต์ วาปีฝ่าย	วท.บ.ปฐพีศาสตร์และสิ่งแวดล้อม		จนท.งานปกครอง/งาน ครูที่ปรึกษา/งานแนะ แนวฯ
20. นางสาวยลดา โวหารกล้า	ค.บ.การศึกษาปฐมวัย		จนท.งานหลักสูตรฯ / งานสื่อการเรียนการสอน

21. นางสาวสไบแพร อุทุมพร	บธ.บ.การตลาด		จนท.งานกิจกรรมฯ/งาน สวัสดิการฯ/งาน โครงการพิเศษ
22. นางสาวอารยา มุลวัฒน์			จนท.งานวัดผลฯ /งาน ทวิภาควิชา
23. นางสาวกรรณิการ์ บุญไทย	ร.บ.รัฐศาสตรศาสตร์		จนท.งานทะเบียน
24. นางลำปาง ศิริเวช	มัธยมศึกษาปีที่ 6		แม่บ้าน
25. นางสุชาดา อุ่นเจริญ เจริญ สุข	มัธยมศึกษาปีที่ 6		แม่บ้าน
26. นายนิกร ตริโคตร	มัธยมศึกษาปีที่ 6		พนักงานขับรถยนต์
27. นายเมื่องนนท์ วงศาสตร์	ประถมศึกษาปีที่ 6		นักการภารโรง
28. นายพนธ์ จอมคำสิงห์	วท.บ.ออกแบบ ผลิตภัณฑ์อุตสาหกรรม		นักการภารโรง
29. นายคมสันต์ จตุเทน	ประถมศึกษาปีที่ 6		ยามรักษาการณ์
30. นายชัยยันต์ ผาลีพล			ยามรักษาการณ์
31. นายธนากร พรศักดิ์ดา			ยามรักษาการณ์

20. เป้าหมายการผลิตนักเรียน นักศึกษา

ปีการศึกษา 2568-2571

20.1 หลักสูตรในระบบ - ระบบทวิภาคี - ระยะสั้น

รวมทั้งสิ้น 5,540 คน

หน่วย : คน

ประเภทวิชา/สาขา	ปีการศึกษา 2568-2571																รวมทั้งสิ้น
	ปีการศึกษา 2568				ปีการศึกษา 2569				ปีการศึกษา 2570				ปีการศึกษา 2571				
	ปวช.	ปวส.	ป.ตรี	ระยะสั้น	ปวช.	ปวส.	ป.ตรี	ระยะสั้น	ปวช.	ปวส.	ป.ตรี	ระยะสั้น	ปวช.	ปวส.	ป.ตรี	ระยะสั้น	
<b>1. ประเภทวิชา</b>																	
<b>อุตสาหกรรม</b>																	
1. สาขาวิชาเครื่องกล	80	30	-	160	80	30	-	160	80	40	-	160	80	40	-	160	1,120
2. สาขาวิชาเครื่องกล (ทวิฯ)	20	30	20	-	20	30	20	-	20	40	20	-	20	40	20	-	320
3. สาขาวิชาช่างกลโรงงาน	40	20		20	40	20		20	40	20		20	40	20		20	320
4. สาขาวิชาช่างกลโรงงาน (ทวิฯ)	-	20	20	-	-	20	20	-	-	20	20	-	-	20	20	-	160
5. สาขาวิชาช่างเชื่อมโลหะ	20	-	-	20	20	-	-	20	20	-	-	20	20	-	-	20	160
6. สาขาวิชาช่างไฟฟ้ากำลัง	40	-	-	20	40	-	-	20	40	-	-	20	40	-	-	20	240

7. สาขาวิชาช่างไฟฟ้า กำลัง (ทวิฯ)	-	40	-	-	-	40	-	-	-	20	-	-	-	20	-	-	80
8. สาขาวิชาช่าง อิเล็กทรอนิกส์	40	20	-	20	40	20	-	20	40	20	-	20	40	20	-	20	320
9. สาขาวิชาช่าง อิเล็กทรอนิกส์ (ทวิฯ)	-	20	-	-	-	20	-	-	-	20	-	-	-	20	-	-	80
10. สาขาวิชาช่างกาย อุปกรณ์(ทวิฯ)	-	20	-	-	-	20	-	-									
11. สาขาวิชาการผลิต เครื่องมือแพทย์ (ทวิฯ)	-	20	-	-	-	20	-	-									
<b>รวม</b>	<b>240</b>	<b>220</b>	<b>40</b>	<b>240</b>	<b>240</b>	<b>220</b>	<b>40</b>	<b>240</b>	<b>240</b>	<b>180</b>	<b>40</b>	<b>240</b>	<b>240</b>	<b>180</b>	<b>40</b>	<b>240</b>	<b>2,840</b>

20. เป้าหมายการผลิตนักเรียน นักศึกษา (ต่อ)

ปีการศึกษา 2568-2571

20.2 หลักสูตรในระบบ - ระบบทวิภาคี - ระยะสั้น

รวมทั้งสิ้น 5,540 คน

หน่วย : คน

ประเภทวิชา/สาขา	ปีการศึกษา 2568-2571																รวม ทั้งสิ้น
	ปีการศึกษา 2568				ปีการศึกษา 2569				ปีการศึกษา 2570				ปีการศึกษา 2571				
	ปวช.	ปวส.	ป.ตรี	ระยะ สั้น	ปวช.	ปวส.	ป.ตรี	ระยะ สั้น	ปวช.	ปวส.	ป.ตรี	ระยะ สั้น	ปวช.	ปวส.	ป.ตรี	ระยะ สั้น	
<b>2. ประเภทวิชาพาณิชยกรรม</b>																	
1. สาขาวิชาการตลาด	30	60	-	-	30	40	-	-	30	30	-	-	30	30	-	-	240

2.สาขาวิชาการตลาด	30	30	-	-	30	20	-	-	30	30	-	-	30	30	-	-	240
3.สาขาวิชาการจัดการสำนักงาน	40	80	-	-	30	30	-	-	30	30	-	-	30	30	-	-	240
4.สาขาวิชาการบัญชี	30	120	20	40	40	80	20	120	30	30	20	120	30	30	20	120	800
5.สาขาวิชาการบัญชี (ทวิฯ)	-	-	20	-	-	-	20	-	-	-	20	-	-	-	20	-	80
6.สาขาวิชาคอมพิวเตอร์	70	90	-	60	60	60	-	-	60	60	-	-	60	60	-	-	480
<b>3. ประเภทวิชาคหกรรม</b>																	
1. สาขาวิชาอาหารและโภชนาการ	30	40	-	-	15	15	-	-	15	15	-	-	15	15	-	-	120
2. สาขาการดูแลผู้สูงอายุ (ทวิฯ)	-	-	-	-	-	20	-	-	-	-	-	-	-	-	-	-	-
<b>4. ประเภทวิชาอุตสาหกรรม</b>																	
<b>การเที่ยว</b>																	
1. สาขาวิชาการโรงแรม	20	40	-	120	40	-	-	80	20	-	-	80	20	-	-	80	400
2. สาขาวิชาการโรงแรม (ทวิฯ)	-	20	-	-	-	20	-	-	-	20	-	-	-	20	-	-	80
<b>รวม</b>	<b>250</b>	<b>480</b>	<b>20</b>	<b>200</b>	<b>245</b>	<b>285</b>	<b>20</b>	<b>200</b>	<b>215</b>	<b>215</b>	<b>20</b>	<b>200</b>	<b>215</b>	<b>215</b>	<b>20</b>	<b>200</b>	<b>2,780</b>
<b>รวมทั้งสิ้น</b>	<b>550</b>	<b>870</b>	<b>60</b>	<b>440</b>	<b>485</b>	<b>505</b>	<b>60</b>	<b>440</b>	<b>455</b>	<b>395</b>	<b>60</b>	<b>440</b>	<b>455</b>	<b>395</b>	<b>60</b>	<b>440</b>	<b>5,620</b>

ส่วนที่ 4  
แผนปฏิบัติการและแผนใช้จ่ายเงินงบประมาณ  
ประจำปีงบประมาณ พ.ศ. 2568

1. แผนยุทธศาสตร์ วิทยาลัยการอาชีพร้อยเอ็ด พ.ศ. 2568 – 2571
2. การนำเสนอวิสัยทัศน์
3. การนำเสนอพันธกิจ
4. ความสัมพันธ์ของยุทธศาสตร์
5. การนำเสนอยุทธศาสตร์ตัวชี้วัดผู้รับผิดชอบตามมติการประเมินผล
6. ยุทธศาสตร์และโครงการ
7. งบประมาณการรายรับ ปีงบประมาณ พ.ศ. 2568
8. งบประมาณการรายจ่าย ปีงบประมาณ พ.ศ. 2568
9. สรุปผลการใช้จ่ายเงินงบประมาณปีที่ผ่านมา (ปีงบประมาณ พ.ศ. 2567)

# 1. แผนยุทธศาสตร์วิทยาลัยการอาชีพร้อยเอ็ด พ.ศ. 2568 – 2571

สร้างคนสร้างงาน เชี่ยวชาญสิ่งประดิษฐ์ นวัตกรรม และเทคโนโลยี

1. ผลิตและพัฒนากำลังคนด้านวิชาชีพให้มีความสอดคล้องกับความต้องการของตลาดแรงงาน

2. ส่งเสริมการใช้นวัตกรรมและเทคโนโลยีในการจัดการศึกษาวิชาชีพ

3. สร้างเครือข่ายความร่วมมือกับสถานประกอบการและชุมชน

4. ส่งเสริม สนับสนุน การวิจัย พัฒนานวัตกรรม สิ่งประดิษฐ์และเทคโนโลยีในการประกอบอาชีพ

ผู้สำเร็จการศึกษาวิชาชีพมีสมรรถนะและคุณสมบัติอันพึงประสงค์สอดคล้องกับความต้องการของตลาดแรงงาน

1. ขยายโอกาสทางการศึกษาวิชาชีพ

2. ส่งเสริมการใช้นวัตกรรมและเทคโนโลยีมาใช้ในการจัดการศึกษาวิชาชีพ

3. ขยายเครือข่ายความร่วมมือกับสถานประกอบการหน่วยงานและชุมชน

4. การวิจัย พัฒนานวัตกรรม สิ่งประดิษฐ์และเทคโนโลยีในการประกอบอาชีพ

1. เสริมสร้างและพัฒนา ระบบดูแลช่วยเหลือผู้เรียน

2. เสริมสร้างขวัญกำลังใจครูและบุคลากรทางการศึกษา

5. พัฒนาระบบเครือข่ายอินเทอร์เน็ตให้ครอบคลุมทุกพื้นที่ของวิทยาลัย

6. ส่งเสริมและสร้างเครือข่ายความร่วมมือกับสถานประกอบการภาครัฐและเอกชน

7. ส่งเสริมและพัฒนาโครงการวิชาชีพร่วมวิจัย นวัตกรรมและสิ่งประดิษฐ์

3. สถานประกอบการมีส่วนร่วมจัดการศึกษาระบบทวิภาคี

4. พัฒนาครูและบุคลากรทางการศึกษา

วิสัยทัศน์

พันธกิจ

เป้าประสงค์

ประเด็นยุทธศาสตร์

กลยุทธ์

วิสัยทัศน์ พันธกิจ เป้าประสงค์

วิสัยทัศน์	พันธกิจ	เป้าประสงค์
สร้างคนสู่งาน เชี่ยวชาญสิ่งประดิษฐ์ นวัตกรรมและเทคโนโลยี	๑) ผลิตและพัฒนากำลังคนด้านวิชาชีพให้มีความสอดคล้องกับความต้องการของตลาดแรงงาน ๒) ส่งเสริมการใช้ นวัตกรรมและเทคโนโลยีในการจัดการศึกษา วิชาชีพ ๓) สร้างเครือข่ายความร่วมมือกับสถานประกอบการและชุมชน ๔) ส่งเสริม สนับสนุน การวิจัย พัฒนานวัตกรรม สิ่งประดิษฐ์และ เทคโนโลยีในการประกอบอาชีพ	ผู้สำเร็จการศึกษาวิชาชีพมีสมรรถนะและคุณสมบัติอันพึงประสงค์สอดคล้องกับความต้องการของตลาดแรงงาน

พันธกิจ กลยุทธ์ และตัวชี้วัดความสำเร็จในการบริหารจัดการ

พันธกิจที่ 1 ผลิตและพัฒนากำลังคนด้านวิชาชีพให้มีความสอดคล้องกับความต้องการของตลาดแรงงาน

ที่	กลยุทธ์	เป้าหมาย	ปัจจัยแห่งความสำเร็จ	ตัวชี้วัดความสำเร็จ	ค่าเป้าหมาย				ชื่อโครงการ
					2568	2569	2570	2571	
1	เสริมสร้างและพัฒนา ระบบดูแลช่วยเหลือ ผู้เรียน	ผู้เรียนและผู้สำเร็จ การศึกษามีงานทำ	- ผู้เรียนจบการศึกษา	1.1 ร้อยละของผู้เรียนที่ ออกกลางคัน	< 5	< 5	< 5	< 5	- โครงการลดปัญหาการออกกลางคันของผู้เรียน - โครงการติดตามผู้เรียนอาชีวศึกษาที่ออกกลางคันเข้าสู่ ระบบการศึกษา - โครงการประชุมผู้ปกครองเพื่อลดปัญหาการออก กลางคันของผู้เรียนที่มีผลการเรียนต่ำกว่า 2.00 - โครงการเยี่ยมบ้านและหอพักนักเรียนนักศึกษาเพื่อลด ปัญหาการออกกลางคันของผู้เรียน - โครงการส่งเสริมการหารายได้ระหว่างเรียน
				1.2 ร้อยละของผู้สำเร็จ การศึกษามีงานทำ	> 50	> 50	> 50	> 50	- โครงการติดตามผู้สำเร็จการศึกษา
2	เสริมสร้างขวัญกำลังใจ ครูและบุคลากร ทางการศึกษา	ผู้เรียนและผู้สำเร็จ การศึกษามีคุณภาพ	- ประสิทธิภาพการ ปฏิบัติงานสูงขึ้น	2.1 ร้อยละของบุคลากรที่ ผ่านการประเมิน ประสิทธิภาพประสิทธิผล การปฏิบัติงานระดับดีขึ้น ไป	100	100	100	100	- โครงการศึกษาดูงานของครูและบุคลากรทางการศึกษา

พันธกิจ กลยุทธ์ และตัวชี้วัดความสำเร็จในการบริหารจัดการ

พันธกิจที่ 1 ผลิตและพัฒนากำลังคนด้านวิชาชีพให้มีความสอดคล้องกับความต้องการของตลาดแรงงาน

ที่	กลยุทธ์	เป้าหมาย	ปัจจัยแห่งความสำเร็จ	ตัวชี้วัดความสำเร็จ	ค่าเป้าหมาย				ชื่อโครงการ	
					2568	2569	2570	2571		
2	เสริมสร้างขวัญกำลังใจครูและบุคลากรทางการศึกษา(ต่อ)	ผู้เรียนและผู้สำเร็จการศึกษามีคุณภาพ(ต่อ)	-ประสิทธิภาพการปฏิบัติงานสูงขึ้น(ต่อ)	2.2 ร้อยละของบุคลากรที่ผ่านการประเมินประสิทธิภาพประสิทธิผลการปฏิบัติงานระดับดีขึ้นไป	100	100	100	100	- โครงการนิเทศการจัดการเรียนการสอนเชิงระบบ - โครงการฝึกอบรมพัฒนาครูด้านวิชาการไม่น้อยกว่า 12 ชั่วโมงต่อปี	
				- ครูและบุคลากรมีรายได้เพิ่มขึ้น	2.3 ร้อยละของการเพิ่มปริมาณผู้เรียน	20	20	20	20	- โครงการแนะแนวศึกษาต่อสายอาชีพ - โครงการฝึกอบรมวิชาชีพระยะสั้น
					2.4 ร้อยละของการดำเนินงานธุรกิจศึกษา	5	5	5	5	- โครงการส่งเสริมบุคลากรดำเนินงานธุรกิจศึกษา - โครงการแก้แค้น้อยเมืองร้อยเอ็ด
				- ครูได้เลื่อนวิทยฐานะสูงขึ้น	2.5 ร้อยละของครูได้เลื่อนวิทยฐานะสูงขึ้นทุกปี	10	10	10	10	- โครงการอบรมการทำข้อตกลงในการพัฒนางาน (PA)ตามตำแหน่งและวิทยฐานะ
				- จัดทำคู่มือปฏิบัติงานทุกงานทุกฝ่าย	2.6 ร้อยละของการมีคู่มือการปฏิบัติงานครบทุกงานทุกฝ่าย	20	30	40	10	- โครงการจัดทำมาตรฐานการศึกษาวิทยาลัยการอาชีพร้อยเอ็ดเพื่อการประกันคุณภาพภายในของสถานศึกษา เครื่องมือการประกันคุณภาพภายในของสถานศึกษา

พันธกิจ กลยุทธ์ และตัวชี้วัดความสำเร็จในการบริหารจัดการ

พันธกิจที่ 1 ผลิตและพัฒนากำลังคนด้านวิชาชีพให้มีความสอดคล้องกับความต้องการของตลาดแรงงาน

ที่	กลยุทธ์	เป้าหมาย	ปัจจัยแห่งความสำเร็จ	ตัวชี้วัดความสำเร็จ	ค่าเป้าหมาย				ชื่อโครงการ
					2568	2569	2570	2571	
3	สถานประกอบการมีส่วนร่วมจัดการศึกษาระบบทวิภาคี	ผู้เรียนมีสถานที่ฝึกประสบการณ์และฝึกอาชีพ	- สถานประกอบการมีส่วนร่วมจัดการศึกษาระบบทวิภาคีเพิ่มขึ้น	3.1 ร้อยละของแผนการฝึกอาชีพครบทุกสถานประกอบการ	100	100	100	100	- โครงการประชุมเชิงปฏิบัติการจัดทำแผนการฝึกอาชีพในสถานประกอบการ - โครงการสัมมนาการฝึกงาน/ฝึกประสบการณ์วิชาชีพ
				3.2 ร้อยละของ MOU ครบทุกสถานประกอบการ	100	100	100	100	- โครงการลงนามความร่วมมือกับสถานประกอบการทั้งภาครัฐ และเอกชน
				3.3 ร้อยละของครูฝึกได้รับการพัฒนาวิชาชีพและวิชาการ	100	100	100	100	- โครงการอบรมเชิงปฏิบัติการครูฝึกในสถานประกอบการ
3	สถานประกอบการมีส่วนร่วมจัดการศึกษาระบบทวิภาคี (ต่อ)	ผู้เรียนมีสถานที่ฝึกประสบการณ์และฝึกอาชีพ (ต่อ)	1.สถานประกอบการมีส่วนร่วมจัดการศึกษาระบบทวิภาคีเพิ่มขึ้น (ต่อ)	3.4 ร้อยละของครูแผนกวิชาได้รับการฝึกอบรมทักษะและประสบการณ์ในสถานประกอบการ	10	20	30	40	- โครงการฝึกอบรมทักษะและประสบการณ์ในสถานประกอบการของครูวิทยาลัยการอาชีพร้อยเอ็ด
				3.5 จำนวนครั้งของการนิเทศและประเมินผลร่วมกันระหว่างสถานประกอบการและสถานศึกษา	3	3	3	3	- โครงการนิเทศนักเรียนนักศึกษาฝึกงาน/ฝึกประสบการณ์ทักษะวิชาชีพในสถานประกอบการ

พันธกิจ กลยุทธ์ และตัวชี้วัดความสำเร็จในการบริหารจัดการ

พันธกิจที่ 1 ผลิตและพัฒนากำลังคนด้านวิชาชีพให้มีความสอดคล้องกับความต้องการของตลาดแรงงาน (ต่อ)

ที่	กลยุทธ์	เป้าหมาย	ปัจจัยแห่งความสำเร็จ	ตัวชี้วัดความสำเร็จ	ค่าเป้าหมาย				ชื่อโครงการ
					2568	2569	2570	2571	
4	พัฒนาครูและบุคลากรทางการศึกษา ทางการศึกษา ปฏิบัติงานอย่างมีประสิทธิภาพ	ครูและบุคลากรทางการศึกษา ปฏิบัติงานอย่างมีประสิทธิภาพ	- ครูได้เลื่อนวิทยฐานะสูงขึ้น  - มีการนิเทศจัดการเรียนการสอน	4.1 ร้อยละของครูได้เลื่อนวิทยฐานะสูงขึ้นทุกปี	5	5	5	5	- โครงการพัฒนาครูและบุคลากรวิทยาลัยการอาชีพร้อยเอ็ด
				4.2 ร้อยละของบุคลากรได้รับการนิเทศจัดการเรียนการสอน	100	100	100	100	- โครงการนิเทศการจัดการเรียนการสอนเชิงระบบ
				4.3 ร้อยละของครูมีใบประกอบวิชาชีพ	100	100	100	100	- โครงการพัฒนาครูและบุคลากรวิทยาลัยการอาชีพร้อยเอ็ด
				4.4 ร้อยละของครูและบุคลากรทางการศึกษามีความชำนาญการใช้งานด้านเทคโนโลยี	100	100	100	100	- โครงการพัฒนาครูและบุคลากรวิทยาลัยการอาชีพร้อยเอ็ด - โครงการขยายเครือข่ายอินเทอร์เน็ตไร้สาย - โครงการฝึกอบรมพัฒนาครูด้านวิชาการไม่น้อยกว่า 12 ชั่วโมงต่อปี - โครงการปรับปรุงห้องศูนย์ข้อมูลสารสนเทศ - โครงการพัฒนาระบบห้องปฏิบัติการสื่อการเรียนการสอน

พันธกิจ กลยุทธ์ และตัวชี้วัดความสำเร็จในการบริหารจัดการ

พันธกิจที่ 2 ส่งเสริมการใช้นวัตกรรมและเทคโนโลยีในการจัดการศึกษาวิชาชีพ

ที่	กลยุทธ์	เป้าหมาย	ปัจจัยแห่งความสำเร็จ	ตัวชี้วัดความสำเร็จ	ค่าเป้าหมาย				ชื่อโครงการ	
					2568	2569	2570	2571		
5	พัฒนาระบบเครือข่ายอินเทอร์เน็ตให้ครอบคลุมทุกพื้นที่ของวิทยาลัย	ระบบเครือข่ายอินเทอร์เน็ตครอบคลุมทุกพื้นที่	- ข้อมูลพื้นฐานของสถานศึกษาครบทุกด้าน	5.1 ร้อยละของผู้ใช้บริการระบบเครือข่ายอินเทอร์เน็ตที่มีความพึงพอใจไม่น้อยกว่าระดับดี	80	80	80	80	- โครงการสำรวจความพึงพอใจผู้ใช้บริการระบบเครือข่ายอินเทอร์เน็ตวิทยาลัยการอาชีพร้อยเอ็ด	
				5.2 ร้อยละของการประเมินความพึงพอใจต่อการจัดการเรียนการสอนของครูผู้สอนประจำวิชาภาพรวมไม่น้อยกว่าระดับดีมาก	80	85	90	95	- โครงการสำรวจความพึงพอใจต่อการจัดการเรียนการสอนของครูผู้สอนประจำรายวิชา	
				5.3 ร้อยละของการรายงานข้อมูลผ่านระบบเครือข่ายอินเทอร์เน็ตได้สำเร็จ	100	100	100	100	- โครงการรายงานผลการปฏิบัติงานตามแผนปฏิบัติราชการประจำปี	
				- มีระบบบริหารงานสถานศึกษาผ่านระบบเครือข่ายสารสนเทศ	5.4 ร้อยละของระบบบริหารงานสถานศึกษาผ่านระบบเครือข่ายอินเทอร์เน็ตแต่ละงาน	20	30	40	10	- โครงการขยายเครือข่ายอินเทอร์เน็ตไร้สาย - โครงการพัฒนาระบบบริหารงานสถานศึกษาผ่านระบบเครือข่ายอินเทอร์เน็ต
				- มีการรายงานติดตามผลการจัดการเรียนการสอนระหว่างสถานประกอบการกับสถานศึกษา	5.5 ร้อยละของครูผู้สอนมีการรายงานการจัดการเรียนการสอนทุกสัปดาห์	> 90	> 90	> 90	> 90	- โครงการสัมมนาผลการฝึกประสบการณ์วิชาชีพและการประเมินผลรายวิชา - โครงการนิเทศนักศึกษาฝึกวิชาชีพในสถานประกอบการ - โครงการนิเทศการจัดการเรียนการสอนเชิงระบบ

พันธกิจ กลยุทธ์ และตัวชี้วัดความสำเร็จในการบริหารจัดการ

พันธกิจที่ 2 ส่งเสริมการใช้นวัตกรรมและเทคโนโลยีในการจัดการศึกษาวิชาชีพ(ต่อ)

ที่	กลยุทธ์	เป้าหมาย	ปัจจัยแห่งความสำเร็จ	ตัวชี้วัดความสำเร็จ	ค่าเป้าหมาย				ชื่อโครงการ
					2568	2569	2570	2571	
5	พัฒนาระบบเครือข่ายอินเทอร์เน็ตให้ครอบคลุมทุกพื้นที่ของวิทยาลัย(ต่อ)	ระบบเครือข่ายอินเทอร์เน็ตครอบคลุมทุกพื้นที่(ต่อ)	- มีการฝึกอบรมการใช้ดิจิทัลแพลตฟอร์มในการจัดการเรียนการสอนให้กับครูผู้สอนประจำวิชา	5.6 ร้อยละของครูผู้สอนมีการใช้ดิจิทัลแพลตฟอร์มในการจัดการเรียนการสอน	> 90	> 90	> 90	> 90	- รายงานผลการใช้ดิจิทัลแพลตฟอร์มในการจัดการเรียนการสอน
			- ครูผู้สอนประจำวิชาพัฒนาสื่อใช้ในการจัดการเรียนการสอนออนไลน์	5.7 ร้อยละของครูผู้สอนประจำวิชาพัฒนาสื่อใช้ในการจัดการเรียนการสอน	> 50	> 50	> 50	> 50	- โครงการพัฒนาสื่อการสอนและการจัดหาสื่อประกอบการสอน
			- ผู้เรียนใช้เทคโนโลยีในการดำเนินโครงการธุรกิจออนไลน์	5.8 ร้อยละของผู้เรียนดำเนินธุรกิจออนไลน์	> 50	> 50	> 50	> 50	- โครงการพัฒนาศักยภาพผู้เรียนให้มีทักษะในการเป็นผู้ประกอบการออนไลน์
			- ครูและบุคลากรทางการศึกษา ใช้เทคโนโลยีในการดำเนินโครงการธุรกิจออนไลน์	5.9 ร้อยละของครูและบุคลากรทางการศึกษาดำเนินธุรกิจออนไลน์	> 50	> 50	> 50	> 50	- โครงการพัฒนาศักยภาพครูและบุคลากรทางการศึกษาให้มีทักษะในการเป็นผู้ประกอบการออนไลน์
			- ประชาชนทั่วไปใช้เทคโนโลยีในการดำเนินโครงการธุรกิจออนไลน์	5.10 ร้อยละของประชาชนทั่วไปดำเนินธุรกิจออนไลน์	> 50	> 50	> 50	> 50	- โครงการพัฒนาศักยภาพประชาชนทั่วไปให้มีทักษะในการเป็นผู้ประกอบการออนไลน์

พันธกิจ กลยุทธ์ และตัวชี้วัดความสำเร็จในการบริหารจัดการ

พันธกิจที่ 3 สร้างเครือข่ายความร่วมมือกับสถานประกอบการและชุมชน

ที่	กลยุทธ์	เป้าหมาย	ปัจจัยแห่งความสำเร็จ	ตัวชี้วัดความสำเร็จ	ค่าเป้าหมาย				ชื่อโครงการ
					2568	2569	2570	2571	
6	ส่งเสริมและสร้างเครือข่ายความร่วมมือกับสถานประกอบการ ภาครัฐและเอกชน	- ผู้เรียนมีแหล่งฝึกประสบการณ์/ฝึกงาน/ฝึกอาชีพทุกแผนกวิชา	- สถานประกอบการมีส่วนร่วมจัดการศึกษา	6.1 ร้อยละของสถานประกอบการทั้งภาครัฐและเอกชนลงนามความร่วมมือ	100	100	100	100	- โครงการลงนามความร่วมมือกับสถานประกอบการทั้งภาครัฐ และเอกชน
		- ผู้เรียนมีงานทำเมื่อสำเร็จการศึกษา		6.2 ร้อยละของสถานประกอบการมีส่วนร่วมพัฒนาหลักสูตรฐานสมรรถนะ	50	75	90	100	- โครงการพัฒนาหลักสูตรฐานสมรรถนะระหว่างสถานศึกษาและสถานประกอบการ
		6.3 ร้อยละของสถานประกอบการที่รับผู้สำเร็จการศึกษาไปรับเข้าทำงาน		> 25	> 25	> 25	> 25	- โครงการติดตามผู้สำเร็จการศึกษา	

พันธกิจ กลยุทธ์ และตัวชี้วัดความสำเร็จในการบริหารจัดการ

พันธกิจที่ 4 ส่งเสริม สนับสนุน การวิจัย พัฒนานวัตกรรม สิ่งประดิษฐ์และเทคโนโลยีในการประกอบอาชีพ

ที่	กลยุทธ์	เป้าหมาย	ปัจจัยแห่งความสำเร็จ	ตัวชี้วัดความสำเร็จ	ค่าเป้าหมาย				ชื่อโครงการ
					2568	2569	2570	2571	
7	ส่งเสริมและพัฒนา โครงการ วิชาชีพ งานวิจัย นวัตกรรม และ สิ่งประดิษฐ์	- ครูพัฒนา งานวิจัย นวัตกรรมและ สิ่งประดิษฐ์ เพื่อใช้ ประโยชน์ใน ชุมชน	- รายงานผลการ ดำเนินโครงการ วิชาชีพ งานวิจัย นวัตกรรมและ สิ่งประดิษฐ์	7.1 ร้อยละของโครงการวิชาชีพ งานวิจัย นวัตกรรมและสิ่งประดิษฐ์ที่นำไปใช้ ประโยชน์ในชุมชน	25	25	25	25	- โครงการอบรมเชิงปฏิบัติการการเขียนวิจัยในชั้นเรียน - โครงการประกวดสิ่งประดิษฐ์จากของเหลือใช้
			- นิเทศติดตามการ ดำเนินโครงการ พัฒนาโครงการ วิชาชีพ นวัตกรรม และสิ่งประดิษฐ์	7.2 ร้อยละความพึงพอใจของชุมชนที่ใช้ นวัตกรรมและสิ่งประดิษฐ์ภาพรวมอยู่ใน ระดับดี	75	75	75	75	- โครงการสำรวจความพึงพอใจของชุมชนที่ใช้นวัตกรรมและ สิ่งประดิษฐ์
			- ประเมินผลการ ปฏิบัติงาน	7.3 ร้อยละของแผนกวิชาที่จัดทำงานวิจัย นวัตกรรมและสิ่งประดิษฐ์	70	70	70	70	- โครงการการเขียนรายงานการวิจัยและบทความทาง วิชาการ - โครงการนำเสนอผลงานด้านวิชาการ
				7.4 ร้อยละของโครงการวิชาชีพที่พัฒนา ต่อยอดเป็นนวัตกรรมและสิ่งประดิษฐ์	5	5	5	5	- โครงการจัดนิทรรศการการประกวดนวัตกรรมผลงาน สิ่งประดิษฐ์ของคนรุ่นใหม่ของนักเรียนนักศึกษาและ ผลงานวิจัยครู

พันธกิจ กลยุทธ์ และตัวชี้วัดความสำเร็จในการบริหารจัดการ

พันธกิจที่ 4 ส่งเสริม สนับสนุน การวิจัย พัฒนานวัตกรรม สิ่งประดิษฐ์และเทคโนโลยีในการประกอบอาชีพ (ต่อ)

ที่	กลยุทธ์	เป้าหมาย	ปัจจัยแห่งความสำเร็จ	ตัวชี้วัดความสำเร็จ	ค่าเป้าหมาย				ชื่อโครงการ
					2568	2569	2570	2571	
7	ส่งเสริมและพัฒนาโครงการวิชาชีพ งานวิจัย นวัตกรรมและสิ่งประดิษฐ์(ต่อ)	- ผู้เรียนมีผลงานด้านการวิจัย นวัตกรรมและสิ่งประดิษฐ์(ต่อ)	- ผู้เรียนมีความรู้ทักษะและประสบการณ์ด้านการวิจัย นวัตกรรมและสิ่งประดิษฐ์(ต่อ)	7.5 ร้อยละของงานวิจัย นวัตกรรมและสิ่งประดิษฐ์นำไปใช้ในชุมชน	5	5	5	5	- โครงการประกวดสิ่งประดิษฐ์จากของเหลือใช้
				7.6 ร้อยละของงานวิจัย นวัตกรรมและสิ่งประดิษฐ์ที่ได้รับการจดอนุสิทธิบัตร	3	3	3	3	- โครงการจัดนิทรรศการการประกวดนวัตกรรมผลงานสิ่งประดิษฐ์ของคนรุ่นใหม่ของนักเรียน นักศึกษาและผลงานวิจัยครู
				7.7 จำนวนของผลงานเข้าร่วมการประกวดสิ่งประดิษฐ์ระดับชาติ	2	2	2	2	- โครงการประกวดผลงานสิ่งประดิษฐ์ของนักศึกษา

ประมาณการรายรับ / รายจ่าย ประจำปีงบประมาณ 2568 (ข้อมูล ณ วันที่ 30 กันยายน 2567)

1. ประมาณการรายรับ ประจำปีงบประมาณ 2568

ที่	รายการ	จำนวนเงิน	หมายเหตุ
<b>1</b>	<b>งบบุคลากร</b>		(อ้างอิงปีงบประมาณ 2567)
1.1	ค่าตอบแทนพนักงานราชการ	3,059,880	
1.2	ประกันสังคมพนักงานราชการ	90,000	
	(10 คน*12 เดือน)		3,149,880
<b>2</b>	<b>งบเงินอุดหนุน</b>		
2.1	งบเงินอุดหนุน ค่าจัดการเรียนการสอน/ค่าใช้จ่ายรายหัว ปวช. (ภ.2/2567 =3,107,400 + ภ.1/2568 =4,678,700 )	7,786,100	(เอกสารหมายเลข 1)
2.2	งบเงินอุดหนุน ค่ากิจกรรมพัฒนาคุณภาพผู้เรียน (ภ.2/2567 =289,976 + ภ.1/2568 =434,423 )	724,399	(เอกสารหมายเลข 2)
2.3	งบอุดหนุนค่าอุปกรณ์การเรียนนักเรียนสายอาชีพ (รัฐ) (ภ.2/2567 =139,360 + ภ.1/2568 =208,780 )	348,140	(เอกสารหมายเลข 3)
2.4	งบเงินอุดหนุน ค่าเครื่องแบบนักเรียน (ภ.1/2568)	762,850	(เอกสารหมายเลข 4)
2.5	งบอุดหนุน ค่าเครื่องมือประจำตัวผู้เรียน (ภ.2/2567 ปวช.2)	213,400	(เอกสารหมายเลข 5)
2.6	งบอุดหนุน ค่าหนังสือเรียน (ภ.2/2567 =536,000 + ภ.1/2568 =803,000 )	1,339,000	(เอกสารหมายเลข 6)
			11,173,889
<b>3</b>	<b>งบดำเนินงาน</b>		(อ้างอิงปีงบประมาณ 2567)
3.1	งบดำเนินงาน ผลิต ปวช.	1,281,200	
3.2	งบดำเนินงาน ผลิต ปวส.	804,600	
3.3	งบดำเนินงาน ระยะสั้น	794,800	2,880,600
<b>4</b>	<b>งบรายจ่ายอื่น</b>		(อ้างอิงปีงบประมาณ 2567)
4.1	โครงการอนุรักษ์พันธุกรรมพืชอันเนื่องมาจากพระราชดำริฯ	10,000	
4.2	โครงการสร้างองค์ความรู้ทางการอาชีวศึกษาเพื่อถ่ายทอดเทคโนโลยี	13,500	
4.3	โครงการจัดการศึกษาเรียนร่วมหลักสูตรอาชีวศึกษาและมัธยมศึกษา ตอนปลาย(ทวิศึกษา)	148,055	
4.4	โครงการเสริมสร้างคุณธรรมจริยธรรมและธรรมาภิบาลในสถานศึกษา	20,000	
4.5	ค่าสาธารณูปโภคที่ได้รับจัดสรร	1,027,800	
			1,219,355
<b>รวมรายรับเงินงบประมาณ 1+2+3+4</b>		<b>18,423,724</b>	
<b>5</b>	<b>งบรายได้สถานศึกษา</b>		
5.1	เงินรายได้จากค่าธรรมเนียมการศึกษา นักเรียน (ปวช.)	1,590,400	(เอกสารหมายเลข 7-8)
5.2	เงินรายได้จากค่าลงทะเบียนเรียนและค่าธรรมเนียมการศึกษา นักศึกษา (ปวส.)	3,960,080	(เอกสารหมายเลข 9-10)
5.3	เงินรายได้จากค่าลงทะเบียนเรียนและค่าธรรมเนียมการศึกษา นักศึกษา (ปวส.สมทบ)	95,000	(เอกสารหมายเลข 11)
5.4	เงินรายได้จากค่าลงทะเบียนเรียนและค่าธรรมเนียมการศึกษา นักศึกษา (ทล.บ.)	1,820,250	(เอกสารหมายเลข 12)
5.5	เงินรายได้จากค่าลงทะเบียนเรียนและค่าธรรมเนียมการศึกษา นักศึกษา (ทล.บ.สมทบ)	1,220,700	(เอกสารหมายเลข 13)
			(เอกสารหมายเลข 14)
<b>รวมรายได้สถานศึกษา</b>		<b>8,686,430</b>	
<b>รวมรายรับเงินงบประมาณ + รายได้สถานศึกษา</b>		<b>27,110,154</b>	

## 2. ประมาณการรายจ่าย ประจำปีงบประมาณ 2568

ลำดับที่	รายการ	จำนวนเงิน	หมายเหตุ
1	ฝ่ายบริหารทรัพยากร	15,254,693	(อ้างอิง ปีงบประมาณ 2567)
	1.1 ค่าสาธารณูปโภค	1,459,103	
	1.2 ค่าใช้สอย (ไปราชการและฝึกอบรม)	1,000,000	
	1.3 ค่าจ้างชั่วคราว	3,000,000	
	1.4 ค่าประกันสังคมลูกจ้างชั่วคราว	150,360	
	1.5 ค่าตอบแทนพนักงานราชการ	3,059,880	
	1.6 ค่าประกันสังคมพนักงานราชการ	90,000	
	1.7 ค่าวัสดุฝึกอบรมปกติ/ทวีศึกษา	367,550	
	1.8 ค่าตอบแทนนอกเวลา(ธุรการ)	600,000	
	1.9 ค่าสอนเกินภาระงาน	2,622,300	
	1.10 โครงการในฝ่าย (13 โครงการ)	2,905,500	
	รวม 1.1+1.2+1.3+...+1.10	15,254,693	
2	ฝ่ายวิชาการ (30 โครงการ)	1,172,800	
	2.1 โครงการในฝ่าย (14 โครงการ)	392,000	
	2.2 แผนกวิชาช่างอุตสาหกรรม (3 โครงการ)	276,800	
	2.3 แผนกวิชาบริหารธุรกิจ (1 โครงการ)	350,000	
	2.4 ภาควิชาเทคโนโลยีบัณฑิต (12 โครงการ)	154,000	
3	ฝ่ายพัฒนากิจการนักเรียน นักศึกษา (53 โครงการ)	478,320	
4	ฝ่ายแผนงานและความร่วมมือ (20 โครงการ)	678,210	
5	งบลงทุนโครงการจัดซื้อครุภัณฑ์ด้วยเงินรายได้สถานศึกษา	500,000	
6	งบบริหาร	2,000,000	
	รวมรายจ่ายทั้งสิ้น	20,084,023	
	คงเหลือ	7,026,131	

## วิทยาลัยการอาชีพร้อยเอ็ด

สรุปการใช้จ่ายเงินโครงการตามแผนปฏิบัติราชการ ประจำปีงบประมาณ พ.ศ. 2567 (ไตรมาส 1-4)

ข้อมูล ณ วันที่ 30 กันยายน 2567

ฝ่ายบริหารทรัพยากร					
ที่	โครงการ	ชื่อ/งาน/แผนก ที่ใช้จ่าย	งปม.ที่ขอใช้	งปม.ที่ใช้ไป	คงเหลือ
1	ปรับปรุงอาคารสถานที่	งานอาคารสถานที่	200,000	236,166.00	- 36,166.00
2	ปรับปรุงภูมิทัศน์และสิ่งแวดล้อม	งานอาคารสถานที่	300,000	234,096.00	65,904.00
3	น้ำมันเชื้อเพลิง	งานพัสดุ		88,790.00	- 88,790.00
4	จัดซื้อครุภัณฑ์ วัสดุสำนักงาน	งานพัสดุ		29,840.00	- 29,840.00
5	ซ่อมแซมยานพาหนะ	งานพัสดุ		28,390.00	- 28,390.00
6	วัสดุสำนักงานงานทะเบียน	งานทะเบียน		37,220.00	- 37,220.00
7	พิธีมอบใบประกาศนียบัตรผู้สำเร็จการศึกษา ประจำปีการศึกษา 2566	งานทะเบียน		3,800.00	- 3,800.00
8	แสดงความยินดีกับบัณฑิตใหม่ ปีการศึกษา 2566 ป.ตรี	งานทะเบียน		4,940.00	- 4,940.00
9	ทำบัตรประจำตัวนักเรียน นักศึกษา ประจำปีการศึกษา 2567	งานทะเบียน	50,000	4,930.00	45,070.00
10	หนังสือรุ่น	งานทะเบียน		74,780.00	- 74,780.00
11	งานปัจฉิมนิเทศ	งานทะเบียน		15,000.00	- 15,000.00
12	สานสัมพันธ์วันครู	งานบุคลากร		3,000.00	- 3,000.00
13	สืบสานประเพณีวัฒนธรรม ร่วมกับจังหวัด	งานบุคลากร		3,780.00	- 3,780.00
14	อบรมพัฒนาบุคลากร วท.รอ.	งานบุคลากร		15,640.00	- 15,640.00
15	วัสดุสำนักงาน	งานบริหารงานทั่วไป		24,998.00	- 24,998.00
16	วัสดุสำนักงานฝ่ายบริหารทรัพยากร	งานบริหารงานทั่วไป		15,000.00	- 15,000.00
17	วัสดุสำนักงานงานบริหารงานทั่วไป	งานบริหารงานทั่วไป		35,880.00	- 35,880.00
18	ซ่อมครุภัณฑ์งานบริหารงานทั่วไป	งานบริหารงานทั่วไป		2,915.00	- 2,915.00
19	ซ่อมครุภัณฑ์งานประชาสัมพันธ์	งานประชาสัมพันธ์		13,510.00	- 13,510.00
20	วัสดุสำนักงานงานประชาสัมพันธ์	งานประชาสัมพันธ์		5,075.00	- 5,075.00
21	จัดทำป้ายประชาสัมพันธ์	งานประชาสัมพันธ์		51,912.00	- 51,912.00
22	วัสดุสำนักงานงานการเงิน	งานการเงิน		4,349.00	- 4,349.00
รวม ฝ่ายบริหารทรัพยากร			550,000	934,011.00	- 384,011.00

## วิทยาลัยการอาชีพร้อยเอ็ด

สรุปการใช้จ่ายเงินโครงการตามแผนปฏิบัติการ ประจำปีงบประมาณ พ.ศ. 2567 (ไตรมาส 1-4)

ข้อมูล ณ วันที่ 30 กันยายน 2567

ฝ่ายวิชาการ					
ที่	โครงการ	ชื่อ/งาน/แผนก ที่ใช้จ่าย	งปม.ที่ขอใช้	งปม.ที่ใช้ไป	คงเหลือ
1	จัดหาวัสดุ สื่อการเรียนการสอน	งานพัฒนาหลักสูตรฯ		280,587.00	- 280,587.00
	<b>แผนกวิชาอุตสาหกรรม</b>				-
2	พัฒนาแผนกวิชาช่างยนต์ (ติดตั้งพัดลมเพดาน+ทำประตู	ช่างยนต์		42,000.00	- 42,000.00
3	ออกค่ายอาสาพัฒนา	ช่างกลโรงงาน		9,900.00	- 9,900.00
4	พัฒนาสิ่งแวดล้อมปรับปรุงแผนกวิชาช่างกลโรงงาน	ช่างกลโรงงาน		11,850.00	- 11,850.00
5	สอบมาตรฐานวิชาชีพ	ช่างกลโรงงาน		1,900	- 1,900.00
6	ช่างไฟฟ้าอาสาพัฒนา	ช่างไฟฟ้า		3,000	- 3,000.00
7	อาชีพบริการงานช่างไฟฟ้า	ช่างไฟฟ้า		2,000.00	- 2,000.00
8	ชมรมวิชาชีพ	อิเล็กทรอนิกส์		2,200.00	- 2,200.00
9	วัสดุฝึกการเรียนการสอน Summer	เทคนิคพื้นฐาน		1,700.00	
10	ป้ายแผนกวิชาเทคนิคพื้นฐาน	เทคนิคพื้นฐาน		1,400.00	- 1,400.00
	<b>แผนกวิชาพาณิชยกรรม</b>				
11	ชมรมวิชาชีพ	การบัญชี		2,500.00	- 2,500.00
12	สื่อสัมพันธ์ขึ้นปีใหม่	คอมฯ		6,050.00	
13	บริการวิชาชีพสู่ชุมชนจิตอาสาพาน้องมาเรียน	คอมฯ		1,800.00	- 1,800.00
14	สานสายใยสัมพันธ์น้องสงฆ์	คอมฯ		3,120.00	
15	ชมรมวิชาชีพ	คอมฯ		2,700.00	- 2,700.00
16	ซ่อมแซมครุภัณฑ์แผนกวิชาการตลาด	การตลาด		350.00	- 350.00
17	จัดบุธ ธุรกิจ mini conflaes	การตลาด		4,000.00	- 4,000.00
18	ส่งเสริมการเรียนรู้แบบผสมผสานและการประเมินผลกา	การโรงแรม		3,250.00	- 3,250.00
19	วัสดุฝึกการเรียนการสอน	การโรงแรม		1,000.00	- 1,000.00
20	ปรับปรุงห้องปฏิบัติงานแผนกวิชาอาหารและโภชนา	อาหารฯ		41,615.00	- 41,615.00
21	วัสดุฝึกการเรียนการสอน	อาหารฯ		4,600.00	- 4,600.00
22	งานวันวิทยาศาสตร์	สามัญฯ		5,000.00	-
23	อนุรักษ์พันธุกรรมพืช	สามัญฯ		5,000.00	- 5,000.00
	<b>ทล.บ</b>				-
24	ปฐมนิเทศนักศึกษาปริญญาตรี ปี 2567	ป.ตรี		5,000.00	- 5,000.00
25	จัดทำคู่มือนักศึกษา	ป.ตรี		11,200.00	- 11,200.00
26	ปฐมนิเทศนักเรียน นักศึกษา	งานวิภาคิ		4,000.00	- 4,000.00
27	จัดหาสมุดบันทึกการฝึกอาชีพนักเรียน นักศึกษา	งานวิภาคิ		40,000.00	- 40,000.00
<b>ยอดยกไป</b>			<b>-</b>	<b>497,722.00</b>	<b>- 426,652.00</b>

## วิทยาลัยการอาชีพร้อยเอ็ด

สรุปการใช้จ่ายเงินโครงการตามแผนปฏิบัติการ ประจำปีงบประมาณ พ.ศ. 2567 (ไตรมาส 1-4)

ข้อมูล ณ วันที่ 30 กันยายน 2567

ฝ่ายวิชาการ (ต่อ)					
ที่	โครงการ	ชื่อ/งาน/แผนก ที่ใช้จ่าย	งปม.ที่ขอใช้	งปม.ที่ใช้ไป	คงเหลือ
	ยอดยกมา		-	497,722.00	- 426,652.00
28	วัสดุสำนักงานงานทวิภาคี	งานทวิภาคี		3,700.00	- 3,700.00
29	ประชุมผู้ปกครอง	งานทวิภาคี		2,820.00	- 2,820.00
30	โครงการวัดผลและประเมินผล	งานวัดผลฯ		20,547	- 20,547.00
31	จัดทำห้องหน้าที่พลเมืองและประวัติศาสตร์ชาติไทย	งานวิทยบริการ		120,000.00	- 120,000.00
32	ซ่อมครุภัณฑ์งานวิทยบริการ	งานวิทยบริการ		1,200.00	- 1,200.00
33	ครุภัณฑ์งานวิทยบริการ	งานวิทยบริการ		38,400.00	- 38,400.00
34	หนังสือเรียน	งานวิทยบริการ		3,118.00	- 3,118.00
35	หนังสือเรียนฟรี	งานสื่อฯ		380,783.00	- 380,783.00
36	ป้ายศาสตร์พระราชา	งานสื่อฯ		3,215.00	- 3,215.00
37	ซ่อมแซมครุภัณฑ์งานพัฒนาหลักสูตรฯ	งานพัฒนาหลักสูตรฯ		300.00	- 300.00
38	นิทรรศการนำเสนอผลงานทางวิชาการ	งานพัฒนาหลักสูตรฯ		5,000.00	295,000.00
39	ติดตั้งพัดลมอโคจรฝ่ายวิชาการ	ฝ่ายวิชาการ		7,000.00	- 7,000.00
40	วัสดุสำนักงานฝ่ายวิชาการ	ฝ่ายวิชาการ		18,440.00	- 18,440.00
41	วัสดุฝึกทวิศึกษา	งานพัฒนาหลักสูตรฯ		50,940.00	- 50,940.00
42	วัสดุฝึกระยะสั้น	ระยะสั้น		169,205.00	- 169,205.00
รวม ฝ่ายวิชาการ			-	1,322,390.00	- 951,320.00

## วิทยาลัยการอาชีพร้อยเอ็ด

สรุปการใช้จ่ายเงินโครงการตามแผนปฏิบัติการ ประจำปีงบประมาณ พ.ศ. 2567 (ไตรมาส 1-4)

ข้อมูล ณ วันที่ 30 กันยายน 2567

## ฝ่ายพัฒนากิจการนักเรียน นักศึกษา

ที่	โครงการ	ชื่อ/งาน/แผนก ที่ใช้จ่าย	งปม.ที่ขอใช้	งปม.ที่ใช้ไป	คงเหลือ
1	ประชุมวิชาการรองคณบดีการนักวิชาชีพ อวท.	งานกิจกรรมฯ		4,500	- 4,500
2	โครงการสมมน้ำคืนเพ็ง	งานกิจกรรมฯ	400,000	49,000	351,000
3	วันดินโลก	งานกิจกรรมฯ		2,500	- 2,500
4	วันคริสมาตส	งานกิจกรรมฯ		3,000	- 3,000
5	แข่งขันกีฬาภายใน	งานกิจกรรมฯ		54,850	- 54,850
6	ประเมินคุณภาพลูกเสือวิสามัญ	งานกิจกรรมฯ		2,400	- 2,400
7	วันเด็ก ปี2567	งานกิจกรรมฯ		4,000	- 4,000
8	วันครู	งานกิจกรรมฯ		2,580	- 2,580
7	เดินทางไกลเข้าค่ายพักแรม	งานกิจกรรมฯ		8,000	- 8,000
8	สานสายใยสัมพันธ์น้องส่งพี่	งานกิจกรรมฯ		19,000	- 19,000
9	ซ่อมครุภัณฑ์งานกิจกรรม	งานกิจกรรมฯ		350	- 350
10	เครื่องเสียงบัตรประชาชน นักศึกษาวิชาทหาร	งานกิจกรรมฯ		990	- 990
11	อุปกรณ์กีฬา	งานกิจกรรมฯ		4,104	- 4,104
12	ลูกเสือจิตอาสาทำความดี	งานกิจกรรมฯ		2,200	- 2,200
13	พิธีเตรียมรับลูกเสือวิสามัญ	งานกิจกรรมฯ		5,400	- 5,400
14	วันคล้ายวันสถาปนาครุฑลูกเสือแห่งชาติ	งานกิจกรรมฯ		2,200	- 2,200
15	ปรับปรุงสนามฟุตบอล	งานกิจกรรมฯ		10,750	- 10,750
16	วันภาษาไทย	งานกิจกรรมฯ		2,478	- 2,478
17	วันวิทยาศาสตร์	งานกิจกรรมฯ		3,000	- 3,000
18	วันเฉลิมพระชนมพรรษาสมเด็จพระเจ้าอยู่หัว (ร.10)	งานกิจกรรมฯ		19,550	- 19,550
19	การจัดนิทรรศการเฉลิมพระชนมพรรษา (ร.10)	งานกิจกรรมฯ		8,436	- 8,436
20	พัฒนาคูหาลูกเสือ	งานกิจกรรมฯ		2,000	- 2,000
21	ป้ายโครงการ day camp	งานกิจกรรมฯ		500	- 500
22	พิธีเข้าประจำกองลูกเสือ	งานกิจกรรมฯ		3,860	- 3,860
23	โครงการวันสถาปนาวิทยาลัยการอาชีพร้อยเอ็ด	งานกิจกรรมฯ		9,000	- 9,000
24	วัสดุสำนักงานงานกิจกรรมฯ	งานกิจกรรมฯ		9,700	- 9,700
ยอดยกไป			400,000	234,348	165,652

## วิทยาลัยการอาชีพร้อยเอ็ด

สรุปการใช้จ่ายเงินโครงการตามแผนปฏิบัติการ ประจำปีงบประมาณ พ.ศ. 2567 (ไตรมาส 1-4)

ข้อมูล ณ วันที่ 30 กันยายน 2567

ฝ่ายพัฒนากิจการนักเรียน นักศึกษา (ต่อ)

ที่	โครงการ	ชื่อ/งาน/แผนก ที่ใช้จ่าย	งปม.ที่ขอใช้	งปม.ที่ใช้ไป	คงเหลือ
	ยอดยกมา		400,000.00	234,348.00	165,652.00
25	ศูนย์ซ่อมสร้างช่วยชุมชน fix ti	งานโครงการพิเศษ		44,540	- 44,540
26	โครงการพัฒนาทักษะดิจิทัลสำหรับผู้เรียนอาชีวศึกษาใน	งานโครงการพิเศษ		30,000.00	- 30,000
27	วัสดุสำนักงานงานโครงการพิเศษ	งานโครงการพิเศษ		3,820	- 3,820
28	ติดตั้งกล่องวงจรปิด	งานปกครอง		79,800	- 79,800
29	จัดซื้อกระเป๋าปฐมพยาบาล	งานสวัสดิการฯ		1,000	- 1,000
30	ยาเวชภัณฑ์	งานสวัสดิการฯ		7,505	- 7,505
31	วัสดุโครงการรับบริจาคโลหิต	งานสวัสดิการฯ		390	- 390
32	โครงการพัฒนารูปแบบการแนะแนวเพื่อเพิ่มปริมาณผู้เรี	งานแนะแนวฯ		44,750	- 44,750
33	ครุภัณฑ์งานแนะแนวฯ	งานแนะแนวฯ		5,690	- 5,690
34	โครงการแนะแนวการศึกษาต่อสายอาชีพ	งานแนะแนวฯ		17,374	- 17,374
35	โครงการปัจฉิมนิเทศ	งานแนะแนวฯ		2,500	- 2,500
36	โครงการเยี่ยมบ้านนักเรียน นักศึกษา	งานครูที่ปรึกษา		3,500	- 3,500
รวม ฝ่ายพัฒนากิจการนักเรียน นักศึกษา			400,000	475,217	- 75,217





## วิทยาลัยการอาชีพร้อยเอ็ด

แบบสรุปโครงการที่เสนอขอประจำปีงบประมาณ 2568

ประกอบการพิจารณาโครงการเพื่อจัดทำแผนปฏิบัติราชการ ประจำปีงบประมาณ พ.ศ. 2568

ฝ่ายบริหารทรัพยากร						
ที่	ชื่อโครงการ	ชื่อ/งาน/แผนก ที่ใช้จ่าย	งบประมาณ ตามโครงการ	งบประมาณ ที่ได้รับจัดสรร	งานตาม นโยบาย	หมายเหตุ/ ข้อเสนอแนะ/ ประเภทเงิน
1	โครงการพิธีมอบประกาศนียบัตรผู้สำเร็จการศึกษา	งานทะเบียน	150,500			
2	โครงการจัดทำบัตรประจำตัวนักเรียน นักศึกษา	งานทะเบียน	50,000			
	โครงการมอบตัวโควตา ประจำปีการศึกษา 2568	งานทะเบียน	5,000			
3	โครงการปรับปรุงห้องสำนักงาน (ธุรการ)	งานบริหารทั่วไป	50,000			
4	โครงการจัดซื้อวัสดุสำนักงาน วิทยาลัยการอาชีพ	งานบริหารทั่วไป	100,000			
5	โครงการพัฒนาศักยภาพการสื่อสารของเยาวชนกับ	งานประชาสัมพันธ์	20,000			
6	โครงการพัฒนาและจัดทำสื่อประชาสัมพันธ์ วิทยาลัย	งานประชาสัมพันธ์	30,000			
7	โครงการปรับปรุงแผนผังผู้บริหารระดับสูงของ	งานบุคลากร	10,000			
8	โครงการสานสัมพันธ์งานวันครู	งานบุคลากร	30,000			
9	โครงการสืบสานอนุรักษ์วัฒนธรรมประเพณีไทย	งานบุคลากร	50,000			
10	โครงการกิจกรรมวันสำคัญและประเพณีไทยร่วมกับ	งานบุคลากร	10,000			
11	โครงการพัฒนาครูและบุคลากรทางการศึกษา	งานบุคลากร	50,000			
12	โครงการปรับปรุงภูมิทัศน์และสิ่งแวดล้อมวิทยาลัยการอาชีวศึกษา	งานอาคารสถานที่	2,000,000			
13	โครงการศึกษาดูงานเพื่อพัฒนาครูและบุคลากรทางการศึกษา	งานบุคลากร	350,000			
	<b>รวม ฝ่ายบริหารทรัพยากร</b>		<b>2,905,500</b>	<b>-</b>		

## วิทยาลัยการอาชีพร้อยเอ็ด

## แบบสรุปโครงการที่เสนอขอประจำปีงบประมาณ 2568

## ประกอบการพิจารณาโครงการเพื่อจัดทำแผนปฏิบัติการประจำปีงบประมาณ พ.ศ. 2568

ฝ่ายวิชาการ						
ที่	ชื่อโครงการ	ชื่อ/งาน/แผนก ที่ใช้จ่าย	งบประมาณ ตามโครงการ	งบประมาณ ที่ได้รับจัดสรร	งานตาม นโยบาย	หมายเหตุ/ ข้อเสนอแนะ/ ประเภทเงิน
1	โครงการบริการวิชาชีพแก่สังคมระดับปริญญาตรี	ป.ตรี	6,000			
2	โครงการปฐมนิเทศและเตรียมความพร้อมก่อนเข้า	ป.ตรี	3,000			
3	โครงการการประเมินมาตรฐานวิชาชีพ การประเมิน	ป.ตรี	10,000			
4	โครงการประกันคุณภาพการศึกษา ระดับปริญญาตรี	ป.ตรี	3,000			
5	โครงการการเขียนรายงานวิจัยและบทความทาง	ป.ตรี	30,000			
6	โครงการซ้อมรับพระราชทานปริญญาบัตร และแสดง	ป.ตรี	10,000			
7	โครงการปัจฉิมนิเทศและนำเสนอโครงการ ปี	ป.ตรี	3,000			
8	โครงการค่ายบัณฑิตจิตอาสาพัฒนาชุมชนทำดีด้วย	ป.ตรี	3,000			
9	โครงการนิเทศนักศึกษาฝึกอาชีพในสถานประกอบการ	ป.ตรี	10,000			
10	โครงการสัมมนาผลการฝึกประสบการณ์วิชาชีพและ	ป.ตรี	3,000			
11	โครงการสืบสานทำนุบำรุงศาสนา ศิลปวัฒนธรรม	ป.ตรี	3,000			
12	โครงการพัฒนาห้องปฏิบัติการบัญชี ระดับปริญญาตรี	ป.ตรี	70,000			154,000
13	โครงการประชุมวิชาการองค์การนักวิชาชีพในอนาคต	งานพัฒนาหลักสูตร	30,000			
14	โครงการจัดซื้อ/จัดหาวัสดุฝึกวิทยาลัยการอาชีพ	งานพัฒนาหลักสูตร	200,000			
15	โครงการการจัดการศึกษาร่วมหลักสูตร	งานพัฒนาหลักสูตร	15,000			
16	โครงการนำเสนอผลงานทางวิชาการ (วิชาโครงงาน)	งานพัฒนาหลักสูตร	5,000			
17	โครงการอบรมเชิงปฏิบัติการเขียนแผนการจัดการ	งานพัฒนาหลักสูตร	25,000			
18	โครงการพัฒนาทักษะและสมรรถนะวิชาชีพกำลังคน (Up-skill, Re-skill) เพื่อลดภาระของผู้เรียนและ ผู้ปกครองประจำปีงบประมาณ พ.ศ. 2568	งานพัฒนาหลักสูตร				ตาม สอศ.จัดสรร
19	โครงการเตรียมความพร้อมการทดสอบทางการศึกษา	งานวัดผล	5000			
20	ทดสอบประเมินมาตรฐานวิชาชีพของนักเรียน ระดับ	งานวัดผล	40,000			
21	โครงการวัดผลและประเมินผลการเรียนตามสภาพจริง	งานวัดผล	50,000			
22	โครงการจัดหาสื่ออุปกรณ์การเรียนการสอน	งานสื่อฯ				

23	โครงการปฐมนิเทศนักเรียน นักศึกษาฝึก ประสบการณ์วิชาชีพและประชุมผู้ปกครอง	งานอาชีวศึกษา ระบบทวิภาคี	5,000			
24	โครงการเตรียมความพร้อมก่อนออกฝึกงาน	งานอาชีวศึกษาระบบทวิภาคี	10,000			
25	โครงการปัจฉิมนิเทศ และสัมมนานักเรียน นักศึกษา ฝึกกลับจากฝึกประสบการณ์วิชาชีพและฝึกงาน	งานอาชีวศึกษา ระบบทวิภาคี	5,000			
25	โครงการอบรมเชิงปฏิบัติการพัฒนาศักยภาพและ สร้างความเข้าใจการใช้งานระบบฐานข้อมูล	งานอาชีวศึกษา ระบบทวิภาคี	2,000			392,000
27	โครงการปรับปรุงภูมิทัศน์สภาพแวดล้อมการจัดการ เรียนรู้ภายในแผนกวิชาเทคนิคพื้นฐาน	ช่างอุตสาหกรรม				
28	โครงการซ่อมเครื่องกลึง	ช่างอุตสาหกรรม	50,000			
29	โครงการบูรณะเบื้องแผนกวิชาช่างไฟฟ้า	ช่างอุตสาหกรรม	226,800			276,800
30	โครงการปรับปรุงและพัฒนาแผนกวิชาเทคโนโลยี	บริหารธุรกิจ	350,000			350,000
	<b>รวม ฝ่ายวิชาการ</b>		<b>1,172,800</b>	<b>-</b>	<b>-</b>	

## วิทยาลัยการอาชีพร้อยเอ็ด

แบบสรุปโครงการที่เสนอขอประจำปีงบประมาณ 2568

ประกอบการพิจารณาโครงการเพื่อจัดทำแผนปฏิบัติการประจำปีงบประมาณ พ.ศ. 2568

ฝ่ายพัฒนากิจการนักเรียน นักศึกษา						
ที่	ชื่อโครงการ	ชื่อ/งาน/แผนก ที่ใช้จ่าย	งบประมาณ ตามโครงการ	งบประมาณ ที่ได้รับจัดสรร	งานตาม นโยบาย	หมายเหตุ/ ข้อเสนอแนะ/ ประเภทเงิน
1	โครงการยกระดับและพัฒนาขีดความสามารถด้าน	งานกิจกรรมฯ	3,000			
2	โครงการวันสุนทรภู่ วันภาษาไทยแห่งชาติ และ	งานกิจกรรมฯ	3,000			
3	โครงการวันเฉลิมพระชนมพรรษาพระบาทสมเด็จพระ	งานกิจกรรมฯ	5,000			
4	โครงการบวงสรวงพระวิษณุกรรม ประจำปีการศึกษา	งานกิจกรรมฯ	8,000			
5	โครงการพัฒนาบุคลิกภาพ ส่งเสริมภาวะผู้นำ	งานกิจกรรมฯ	3,500			
6	โครงการสัปดาห์วันวิทยาศาสตร์แห่งชาติ ประจำปี	งานกิจกรรมฯ	2,500			
7	โครงการเสริมสร้างประชาธิปไตย (เลือกตั้งนายก	งานกิจกรรมฯ	5,000			
8	โครงการอบรมคุณธรรม จริยธรรม นักเรียน นักศึกษา	งานกิจกรรมฯ	10,000			
9	โครงการการแข่งขันกีฬาภายในต้านภัยยาเสพติด	งานกิจกรรมฯ	40,000			
10	โครงการจัดหาสมาชิกดีเด่นและชมรมดีเด่น(โครงการ	งานกิจกรรมฯ	5,000			
11	โครงการอบรมแกนนำสถานศึกษา คุณธรรม จริยธรรม	งานกิจกรรมฯ	34,400			
12	โครงการสมมน้ำคืนพิง เสียงประทีป ประจำปี ๒๕๖๗	งานกิจกรรมฯ	45,000			
13	โครงการวันคริสต์มาส ประจำปีการศึกษา ๒๕๖๗	งานกิจกรรมฯ	3,000			
14	โครงการการแข่งขันกีฬาเชื่อมสัมพันธ์วันครู ๑๖	งานกิจกรรมฯ	3,420			
15	โครงการวันเด็กแห่งชาติ ประจำปีการศึกษา 2568	งานกิจกรรมฯ	10,000			
16	โครงการวันดินโลก (World Soil Day)	งานกิจกรรมฯ	2,500			
17	โครงการเตรียมความพร้อมการแข่งขันกีฬาระดับ	งานกิจกรรมฯ	25,000			
18	โครงการงานประชุมวิชาการองค์การนักวิชาชีพใน	งานกิจกรรมฯ	20,000			
19	โครงการคนดีศรีปารีชาติ (อาชีวศึกษาตัวอย่าง)	งานกิจกรรมฯ	3,000			
20	โครงการวันเฉลิมพระชนมพรรษา สมเด็จพระนางเจ้า	งานกิจกรรมฯ	2,000			
21	โครงการพิธีไหว้ครูและมุทิตาจิต ประจำปีการศึกษา	งานกิจกรรมฯ	7,000			
22	โครงการเสริมสร้างภาวะผู้นำ ประจำปีการศึกษา	งานกิจกรรมฯ	1,000			
23	โครงการอนุรักษ์พันธุกรรมพืชอันเนื่องมาจาก	งานกิจกรรมฯ	1,000			
24	โครงการวันอาสาฬหบูชา และวันเข้าพรรษา ประจำปี	งานกิจกรรมฯ	2,000			
25	โครงการส่งเสริมการหารายได้ระหว่างเรียน	งานกิจกรรมฯ	2,000			
26	โครงการประชุมผู้ปกครองเพื่อลดปัญหาการออก	งานครูที่ปรึกษา	5,000			
27	โครงการเยี่ยมบ้านและหอพักนักเรียน นักศึกษา เพื่อ	งานครูที่ปรึกษา	10,000			
28	โครงการจัดทำแฟ้มประวัติผู้เรียน	งานครูที่ปรึกษา	5,000			
29	โครงการรณรงค์ป้องกันอุบัติเหตุในสถานศึกษา	งานปกครอง				ตาม สอศ.จัดสรร
ยอดยกไป			266,320	-	-	

## วิทยาลัยการอาชีพร้อยเอ็ด

## แบบสรุปโครงการที่เสนอขอประจำปีงบประมาณ 2568

## ประกอบการพิจารณาโครงการเพื่อจัดทำแผนปฏิบัติการประจำปีงบประมาณ พ.ศ. 2568

ฝ่ายพัฒนากิจการนักเรียน นักศึกษา (ต่อ)						
ที่	ชื่อโครงการ	ชื่อ/งาน/แผนก ที่ใช้จ่าย	งบประมาณ ตามโครงการ	งบประมาณ ที่ได้รับจัดสรร	งานตาม นโยบาย	หมายเหตุ/ ข้อเสนอแนะ/ ประเภทเงิน
30	โครงการสร้างช่างชุมชน (1 วิทยาลัย 1 ศูนย์ช่างชุมชน)	งานโครงการพิเศษ				ตาม สอศ.จัดสรร
31	โครงการศูนย์ซ่อมสร้างเพื่อชุมชน (Fit It Center จิตอาสา)	งานโครงการพิเศษ				ตาม สอศ.จัดสรร
32	โครงการเตรียมรับคณะกรรมการการประเมิน อวท. ระดับ	งานกิจกรรมฯ	10,000			
33	โครงการตรวจสอบสุขภาพนักเรียน นักศึกษาและบุคลากรท	งานสวัสดิการ	2,000			
34	โครงการจัดซื้อยาและเวชภัณฑ์	งานสวัสดิการ	20,000			
35	โครงการรณรงค์ปลอดภัย (safe Sex)	งานสวัสดิการ	5,000			
36	โครงการจัดซื้อแก้วกระดาษสำหรับน้ำดื่ม	งานสวัสดิการ	10,000			
37	โครงการนักเรียนรุ่นใหม่มีใบขับขี่	งานสวัสดิการ				
38	โครงการประชุมผู้ปกครองและครู	งานครูที่ปรึกษา	10,000			
39	โครงการทุนการศึกษาคนดีศรีอาชีพ วิทยาลัยการอาชีพ	งานแนะแนว				
40	โครงการประชุมผู้ปกครองและครู	งานแนะแนว	10,000			
41	โครงการหารายได้ระหว่างเรียน	งานแนะแนว	10,000			
42	โครงการติดตามผู้สำเร็จการศึกษา ปีการศึกษา 2567	งานแนะแนว	5,000			
43	โครงการแนะแนวการศึกษาต่อสายอาชีพ	งานแนะแนว	50,000			
44	โครงการปฐมนิเทศนักเรียน นักศึกษาใหม่ปีการศึกษา68	งานแนะแนว				
45	โครงการปัจฉิมนิเทศ ปีการศึกษา 2567	งานแนะแนว	5,000			
46	โครงการ101 i-cec Open House	งานแนะแนว	5,000			
47	โครงการวันต่อต้านยาเสพติดโลก ปีการศึกษา 2568	งานปกครอง	5,000			
48	โครงการคลินิกเสมารักษ์	งานปกครอง	20,000			
49	โครงการจัดซื้อเสื้อกั๊กมีแถบและสะท้อนแสงของงานปก	งานปกครอง	10,000			
50	โครงการตรวจสอบสุขภาพและสารเสพติดปีการศึกษา 2568	งานปกครอง	10,000			
51	โครงการส่งเสริมการเรียนรู้เรื่องเพศอย่างสร้างสรรค์เพื่อ	งานปกครอง	5,000			
52	โครงการสถานศึกษาสีขาวปลอดภัยยาเสพติดและอบาย	งานปกครอง				ตาม สอศ.จัดสรร
53	โครงการพัฒนาระบบรักษาความปลอดภัยภายในสถานศ	งานปกครอง				
รวม ฝ่ายพัฒนากิจการนักเรียน นักศึกษา			458,320	-	-	

## วิทยาลัยการอาชีพร้อยเอ็ด

## แบบสรุปโครงการที่เสนอขอประจำปีงบประมาณ 2568

## ประกอบการพิจารณาโครงการเพื่อจัดทำแผนปฏิบัติการประจำปีงบประมาณ พ.ศ. 2568

## ฝ่ายแผนงานและความร่วมมือ

ที่	ชื่อโครงการ	ชื่อ/งาน/แผนก ที่ใช้จ่าย	งบประมาณ ตามโครงการ	งบประมาณ ที่ได้รับจัดสรร	งานตาม นโยบาย	หมายเหตุ/ ข้อเสนอแนะ/ ประเภทเงิน
1	โครงการจัดอบรมเชิงปฏิบัติการจัดทำแผนพัฒนา	งานวางแผนฯ	50,000			
2	โครงการปรับปรุงสำนักงานฝ่ายแผนงานและความ	ฝ่ายแผนงานฯ	30,000			
3	โครงการจัดหาครุภัณฑ์สำนักงานฝ่ายแผนงานและ	ฝ่ายแผนงานฯ	20,000			
4	โครงการอบรมครู บุคลากรทางการศึกษาด้าน	งานวิจัยฯ	10,000			
5	โครงการอบรมและแข่งขันหุ่นยนต์เล็ก	งานวิจัยฯ	15,000			
6	โครงการจัดทำผลงานสิ่งประดิษฐ์ของคนรุ่นใหม่	งานวิจัยฯ	100,000			
7	โครงการจัดทำหุ่นยนต์เพื่อเข้าร่วมแข่งขัน	งานวิจัยฯ	50,000			
8	โครงการพัฒนาศักยภาพผู้เรียนให้มีทักษะในการเป็น	งานส่งเสริมฯ				ตาม สอศ.จัดสรร
9	โครงการศึกษาดูงานศูนย์บ่มเพาะผู้ประกอบการแบบ	งานส่งเสริมฯ	5,000			
10	โครงการปรับปรุงระบบไฟฟ้าสำนักงานศูนย์บ่มเพาะ	งานส่งเสริมฯ	5,000			
11	โครงการการจัดทำมาตรฐานการศึกษา วิทยาลัยการ	งานประกันฯ				ตาม สอศ.จัดสรร
12	โครงการตรวจประเมินคุณภาพภายในระดับหน่วยงาน	งานประกันฯ				ตาม สอศ.จัดสรร
13	โครงการเตรียมรับการประเมินการประกันคุณภาพ ภายนอก	งานประกันฯ	20,000			
14	โครงการจัดหาครุภัณฑ์งานประกันคุณภาพและ	งานประกันฯ	30,000			
15	โครงการจัดอบรมเขียนรายงานการประเมินตนเอง	งานประกันฯ	30,000			
16	โครงการการสร้างสังคมแห่งการเรียนรู้ร่วมมือกับ	งานความร่วมมือ	30,000			
17	เช่าพื้นที่เว็บไซต์วิทยาลัยสำเร็จรูปพร้อมจดโดเมน	งานศูนย์ข้อมูล	3,210			
18	พัฒนาอินเทอร์เน็ตภายในวิทยาลัยการอาชีพร้อยเอ็ด	งานศูนย์ข้อมูล	160,000			
19	เช่าบริการอินเทอร์เน็ตความเร็วสูง ประจำปีงบประมาณ	งานศูนย์ข้อมูล	120,000			
20	โครงการสร้างความตระหนักรู้ด้านการจัดการความ เสี่ยงทุจริต และกรณีศึกษาการทุจริต และคอร์รัปชันทางการศึกษา (ITA) ของวิทยาลัยการ อาชีพร้อยเอ็ด ประจำปีงบประมาณ พ.ศ. 2568	งานศูนย์ข้อมูลฯ				ตาม สอศ.จัดสรร
รวม ฝ่ายแผนงานและความร่วมมือ			678,210	-	-	



งบเงินอุดหนุน : เงินสนับสนุนค่าใช้จ่ายในการจัดการศึกษาตั้งแต่ระดับอนุบาลจนจบการศึกษาขั้นพื้นฐาน

1. ประมาณการ ค่าใช้จ่ายรายหัว ระดับ ปวช. ภาคเรียนที่ 2/2567

วิทยาลัยการอาชีพร้อยเอ็ด

สาขาวิชา	สาขางาน	จำนวนนักเรียน ปวช.				จำนวนเงินต่อภาคเรียน	จำนวนเงินรวม
		ปี1	ปี2	ปี3	รวม		จำนวนคน X จำนวนเงิน
1. แผนกวิชาช่างยนต์	อุตสาหกรรมยานยนต์	48	30	29	107	6,500	695,500
2. แผนกวิชาช่างกลโรงงาน	เครื่องมือกล	44	20	14	78	6,500	507,000
3. แผนกวิชาช่างไฟฟ้า	ไฟฟ้ากำลัง	26	16	22	64	6,500	416,000
4. แผนกวิชาอิเล็กทรอนิกส์	อิเล็กทรอนิกส์	9	11	11	31	6,500	201,500
5. แผนกวิชาการบัญชี	การบัญชี	17	17	14	48	4,900	235,200
6. แผนกวิชาการตลาด	การตลาด	4	5	9	18	4,900	88,200
7. แผนกวิชาเทคโนโลยีธุรกิจดิจิทัล	คอมพิวเตอร์ธุรกิจ	27	23	85	135	4,900	661,500
8. แผนกวิชาอาหารและโภชนาการ	อาหารและโภชนาการ	6	0	0	6	5,500	33,000
9. แผนกวิชาการโรงแรม	การโรงแรม	14	12	19	45	5,500	247,500
10. แผนกวิชาช่างเชื่อมโลหะ	ช่างเชื่อมโลหะ	4	0	0	4	5,500	22,000
รวมภาคเรียน 2/2567		199	134	203	536		3,107,400

งบเงินอุดหนุน : เงินสนับสนุนค่าใช้จ่ายในการจัดการศึกษาตั้งแต่ระดับอนุบาลจนจบการศึกษาขั้นพื้นฐาน

2. ประมาณการ ค่าใช้จ่ายรายหัว ระดับ ปวช. ภาคเรียน 1/2568

วิทยาลัยการอาชีพร้อยเอ็ด

สาขาวิชา	สาขางาน	จำนวนนักเรียน ปวช.				จำนวนเงินต่อภาคเรียน	จำนวนเงินรวม
		ปี1	ปี2	ปี3	รวม		จำนวนคน X จำนวนเงิน
1. แผนกวิชาช่างยนต์	อุตสาหกรรมยานยนต์	80	48	30	158	6,500	1,027,000
2. แผนกวิชาช่างกลโรงงาน	เครื่องมือกล	60	44	20	124	6,500	806,000
3. แผนกวิชาช่างไฟฟ้า	ไฟฟ้ากำลัง	40	26	16	82	6,500	533,000
4. แผนกวิชาอิเล็กทรอนิกส์	อิเล็กทรอนิกส์	30	9	11	50	6,500	325,000
5. แผนกวิชาการบัญชี	การบัญชี	60	17	17	94	4,900	460,600
6. แผนกวิชาการตลาด	การตลาด	30	4	5	39	4,900	191,100
7. แผนกวิชาเทคโนโลยีธุรกิจดิจิทัล	คอมพิวเตอร์ธุรกิจ	70	27	23	120	4,900	588,000
8. แผนกวิชาอาหารและโภชนาการ	อาหารและโภชนาการ	40	6	0	46	5,500	253,000
9. แผนกวิชาการโรงแรม	การโรงแรม	40	14	12	66	5,500	363,000
10. แผนกวิชาช่างเชื่อมโลหะ	ช่างเชื่อมโลหะ	20	4	0	24	5,500	132,000
รวมภาคเรียน 1/2568		470	199	134	803		4,678,700
***สรุป***		ภาคเรียนที่ 2/2567				3,107,400	7,786,100
		ภาคเรียนที่ 1/2568				4,678,700	

งบเงินอุดหนุน : เงินสนับสนุนค่าใช้จ่ายในการจัดการศึกษาตั้งแต่ระดับอนุบาลจนจบการศึกษาขั้นพื้นฐาน

1. ประมาณการ ค่ากิจกรรมพัฒนาคุณภาพผู้เรียน ระดับ ปวช. ภาคเรียนที่ 2/2567

วิทยาลัยการอาชีพร้อยเอ็ด

สาขาวิชา	สาขางาน	จำนวนนักเรียน ปวช.				จำนวนเงินต่อภาคเรียน	จำนวนเงินรวม
		ปี 1	ปี 2	ปี 3	รวม		จำนวนคน X จำนวนเงิน
1. แผนกวิชาช่างยนต์	อุตสาหกรรมยานยนต์	48	30	29	107	541	57,887.0
2. แผนกวิชาช่างกลโรงงาน	เครื่องมือกล	44	20	14	78	541	42,198.0
3. แผนกวิชาช่างไฟฟ้า	ไฟฟ้ากำลัง	26	16	22	64	541	34,624.0
4. แผนกวิชาอิเล็กทรอนิกส์	อิเล็กทรอนิกส์	9	11	11	31	541	16,771.0
5. แผนกวิชาการบัญชี	การบัญชี	17	17	14	48	541	25,968.0
6. แผนกวิชาการตลาด	การตลาด	4	5	9	18	541	9,738.0
7. แผนกวิชาเทคโนโลยีธุรกิจดิจิทัล	คอมพิวเตอร์ธุรกิจ	27	23	85	135	541	73,035.0
8. แผนกวิชาอาหารและโภชนาการ	อาหารและโภชนาการ	6	0	0	6	541	3,246.0
9. แผนกวิชาการโรงแรม	การโรงแรม	14	12	19	45	541	24,345.0
10. แผนกวิชาช่างเชื่อมโลหะ	ช่างเชื่อมโลหะ	4	0	0	4	541	2,164.0
รวมภาคเรียน 2/2567		199	134	203	536		289,976.0

งบเงินอุดหนุน : เงินสนับสนุนค่าใช้จ่ายในการจัดการศึกษาตั้งแต่ระดับอนุบาลจนจบการศึกษาขั้นพื้นฐาน

2. ประมาณการ ค่ากิจกรรมพัฒนาคุณภาพผู้เรียน ระดับ ปวช. ภาคเรียน 1/2568

วิทยาลัยการอาชีพร้อยเอ็ด

สาขาวิชา	สาขางาน	จำนวนนักเรียน ปวช.				จำนวนเงินต่อภาคเรียน	จำนวนเงินรวม
		ปี 1	ปี 2	ปี 3	รวม		จำนวนคน X จำนวนเงิน
1. แผนกวิชาช่างยนต์	อุตสาหกรรมยานยนต์	80	48	30	158	541	85,478
2. แผนกวิชาช่างกลโรงงาน	เครื่องมือกล	60	44	20	124	541	67,084
3. แผนกวิชาช่างไฟฟ้า	ไฟฟ้ากำลัง	40	26	16	82	541	44,362
4. แผนกวิชาอิเล็กทรอนิกส์	อิเล็กทรอนิกส์	30	9	11	50	541	27,050
5. แผนกวิชาการบัญชี	การบัญชี	60	17	17	94	541	50,854
6. แผนกวิชาการตลาด	การตลาด	30	4	5	39	541	21,099
7. แผนกวิชาเทคโนโลยีธุรกิจดิจิทัล	คอมพิวเตอร์ธุรกิจ	70	27	23	120	541	64,920
8. แผนกวิชาอาหารและโภชนาการ	อาหารและโภชนาการ	40	6	0	46	541	24,886
9. แผนกวิชาการโรงแรม	การโรงแรม	40	14	12	66	541	35,706
10. แผนกวิชาช่างเชื่อมโลหะ	ช่างเชื่อมโลหะ	20	4	0	24	541	12,984
รวมภาคเรียน 1/2568		0	470	199	134	803	434,423
***สรุป***	ภาคเรียนที่ 2/2567					289,976	724,399
	ภาคเรียนที่ 1/2568					434,423	

งบเงินอุดหนุน : เงินสนับสนุนค่าใช้จ่ายในการจัดการศึกษาตั้งแต่ระดับอนุบาลจนจบการศึกษาขั้นพื้นฐาน

(เอกสารหมายเลข 3)

1 ประมาณการ ค่าอุปกรณ์การเรียน ระดับ ปวช. ภาคเรียนที่ 2/2567

วิทยาลัยการอาชีพร้อยเอ็ด

สาขาวิชา	สาขางาน	จำนวนนักเรียน ปวช.				จำนวนเงินต่อภาคเรียน	จำนวนเงินรวม
		ปี 1	ปี 2	ปี 3	รวม		จำนวนคน X จำนวนเงิน
1. แผนกวิชาช่างยนต์	อุตสาหกรรมยานยนต์	48	30	29	107	260	27,820
2. แผนกวิชาช่างกลโรงงาน	เครื่องมือกล	44	20	14	78	260	20,280
3. แผนกวิชาช่างไฟฟ้า	ไฟฟ้ากำลัง	26	16	22	64	260	16,640
4. แผนกวิชาอิเล็กทรอนิกส์	อิเล็กทรอนิกส์	9	11	11	31	260	8,060
5. แผนกวิชาการบัญชี	การบัญชี	17	17	14	48	260	12,480
6. แผนกวิชาการตลาด	การตลาด	4	5	9	18	260	4,680
7. แผนกวิชาเทคโนโลยีธุรกิจดิจิทัล	คอมพิวเตอร์ธุรกิจ	27	23	85	135	260	35,100
8. แผนกวิชาอาหารและโภชนาการ	อาหารและโภชนาการ	6	0	0	6	260	1,560
9. แผนกวิชาการโรงแรม	การโรงแรม	14	12	19	45	260	11,700
10. แผนกวิชาช่างเชื่อมโลหะ	ช่างเชื่อมโลหะ	4	0	0	4	260	1,040
<b>รวมภาคเรียน 2/2567</b>		<b>199</b>	<b>134</b>	<b>203</b>	<b>536</b>		<b>139,360</b>

งบเงินอุดหนุน : เงินสนับสนุนค่าใช้จ่ายในการจัดการศึกษาตั้งแต่ระดับอนุบาลจนจบการศึกษาขั้นพื้นฐาน

2 ประมาณการ ค่าอุปกรณ์การเรียน ระดับ ปวช. ภาคเรียน 1/2568

วิทยาลัยการอาชีพร้อยเอ็ด

สาขาวิชา	สาขางาน	จำนวนนักเรียน ปวช.				จำนวนเงินต่อภาคเรียน	จำนวนเงินรวม
		ปี 1	ปี 2	ปี 3	รวม		จำนวนคน X จำนวนเงิน
1. แผนกวิชาช่างยนต์	อุตสาหกรรมยานยนต์	80	48	30	158	260	41,080
2. แผนกวิชาช่างกลโรงงาน	เครื่องมือกล	60	44	20	124	260	32,240
3. แผนกวิชาช่างไฟฟ้า	ไฟฟ้ากำลัง	40	26	16	82	260	21,320
4. แผนกวิชาอิเล็กทรอนิกส์	อิเล็กทรอนิกส์	30	9	11	50	260	13,000
5. แผนกวิชาการบัญชี	การบัญชี	60	17	17	94	260	24,440
6. แผนกวิชาการตลาด	การตลาด	30	4	5	39	260	10,140
7. แผนกวิชาเทคโนโลยีธุรกิจดิจิทัล	คอมพิวเตอร์ธุรกิจ	70	27	23	120	260	31,200
8. แผนกวิชาอาหารและโภชนาการ	อาหารและโภชนาการ	40	6	0	46	260	11,960
9. แผนกวิชาการโรงแรม	การโรงแรม	40	14	12	66	260	17,160
10. แผนกวิชาช่างเชื่อมโลหะ	ช่างเชื่อมโลหะ	20	4	0	24	260	6,240
<b>รวมภาคเรียน 1/2568</b>		<b>470</b>	<b>199</b>	<b>134</b>	<b>803</b>		<b>208,780</b>
<b>***สรุป***</b>	ภาคเรียนที่ 2/2567					139,360	348,140
	ภาคเรียนที่ 1/2568					208,780	

งบเงินอุดหนุน : เงินสนับสนุนค่าใช้จ่ายในการจัดการศึกษาตั้งแต่ระดับอนุบาลจนจบการศึกษาขั้นพื้นฐาน

1. ประมาณการ ค่าเครื่องแบบนักเรียน ระดับ ปวช. ภาคเรียนที่ 2/2567

วิทยาลัยการอาชีพร้อยเอ็ด

สาขาวิชา	สาขางาน	จำนวนนักเรียน ปวช.				จำนวนเงินต่อภาคเรียน	จำนวนเงินรวม
		ปี 1	ปี 2	ปี 3	รวม		จำนวนคน X จำนวนเงิน
1. แผนกวิชาช่างยนต์	อุตสาหกรรมยานยนต์	48	30	29	107	0	0
2. แผนกวิชาช่างกลโรงงาน	เครื่องมือกล	44	20	14	78	0	0
3. แผนกวิชาช่างไฟฟ้า	ไฟฟ้ากำลัง	26	16	22	64	0	0
4. แผนกวิชาอิเล็กทรอนิกส์	อิเล็กทรอนิกส์	9	11	11	31	0	0
5. แผนกวิชาการบัญชี	การบัญชี	17	17	14	48	0	0
6. แผนกวิชาการตลาด	การตลาด	4	5	9	18	0	0
7. แผนกวิชาเทคโนโลยีธุรกิจดิจิทัล	คอมพิวเตอร์ธุรกิจ	27	23	85	135	0	0
8. แผนกวิชาอาหารและโภชนาการ	อาหารและโภชนาการ	6	0	0	6	0	0
9. แผนกวิชาการโรงแรม	การโรงแรม	14	12	19	45	0	0
10. แผนกวิชาช่างเชื่อมโลหะ	ช่างเชื่อมโลหะ	4	0	0	4	0	0
<b>รวมภาคเรียน 2/2567</b>		<b>199</b>	<b>134</b>	<b>203</b>	<b>536</b>		<b>0</b>

\*หมายเหตุ ไม่นำมาคิด เนื่องจากวิทยาลัยได้รับจัดสรรปีละ 1 ครั้ง ซึ่งได้จัดลงแผนปฏิบัติการประจำปีงบประมาณ ในภาคเรียนที่ 1 เท่านั้น

งบเงินอุดหนุน : เงินสนับสนุนค่าใช้จ่ายในการจัดการศึกษาตั้งแต่ระดับอนุบาลจนจบการศึกษาขั้นพื้นฐาน

2. ประมาณการ ค่าเครื่องแบบนักเรียน ระดับ ปวช. ภาคเรียน 1/2568

วิทยาลัยการอาชีพร้อยเอ็ด

สาขาวิชา	สาขางาน	จำนวนนักเรียน ปวช.				จำนวนเงินต่อภาคเรียน	จำนวนเงินรวม
		ปี 1	ปี 2	ปี 3	รวม		จำนวนคน X จำนวนเงิน
1. แผนกวิชาช่างยนต์	อุตสาหกรรมยานยนต์	80	48	30	158	950	150,100
2. แผนกวิชาช่างกลโรงงาน	เครื่องมือกล	60	44	20	124	950	117,800
3. แผนกวิชาช่างไฟฟ้า	ไฟฟ้ากำลัง	40	26	16	82	950	77,900
4. แผนกวิชาอิเล็กทรอนิกส์	อิเล็กทรอนิกส์	30	9	11	50	950	47,500
5. แผนกวิชาการบัญชี	การบัญชี	60	17	17	94	950	89,300
6. แผนกวิชาการตลาด	การตลาด	30	4	5	39	950	37,050
7. แผนกวิชาเทคโนโลยีธุรกิจดิจิทัล	คอมพิวเตอร์ธุรกิจ	70	27	23	120	950	114,000
8. แผนกวิชาอาหารและโภชนาการ	อาหารและโภชนาการ	40	6	0	46	950	43,700
9. แผนกวิชาการโรงแรม	การโรงแรม	40	14	12	66	950	62,700
10. แผนกวิชาช่างเชื่อมโลหะ	ช่างเชื่อมโลหะ	20	4	0	24	950	22,800
<b>รวมภาคเรียน 1/2568</b>		<b>470</b>	<b>199</b>	<b>134</b>	<b>803</b>		<b>762,850</b>
<b>***สรุป***</b>	ภาคเรียนที่ 2/2567					0	762,850
	ภาคเรียนที่ 1/2568					762,850	

งบเงินอุดหนุน : เงินสนับสนุนค่าใช้จ่ายในการจัดการศึกษาตั้งแต่ระดับอนุบาลจนจบการศึกษาขั้นพื้นฐาน

(เอกสารหมายเลข 5)

1. ประมาณการ ค่าเครื่องมือประจำตัวผู้เรียน ระดับ ปวช. ภาคเรียนที่ 2/2567

วิทยาลัยการอาชีพร้อยเอ็ด

สาขาวิชา	สาขางาน	จำนวนนักเรียน ปวช.				จำนวนเงินต่อภาคเรียน	จำนวนเงินรวม
		ปี 1	ปี 2	ปี 3	รวม		จำนวนคน X จำนวนเงิน
1. แผนกวิชาช่างยนต์	อุตสาหกรรมยานยนต์	-	30	-	30	2,000	60,000
2. แผนกวิชาช่างกลโรงงาน	เครื่องมือกล	-	20	-	20	2,000	40,000
3. แผนกวิชาช่างไฟฟ้า	ไฟฟ้ากำลัง	-	16	-	16	2,000	32,000
4. แผนกวิชาอิเล็กทรอนิกส์	อิเล็กทรอนิกส์	-	11	-	11	2,000	22,000
5. แผนกวิชาการบัญชี	การบัญชี	-	17	-	17	1,000	17,000
6. แผนกวิชาการตลาด	การตลาด	-	5	-	5	1,000	5,000
7. แผนกวิชาเทคโนโลยีธุรกิจดิจิทัล	คอมพิวเตอร์ธุรกิจ	-	23	-	23	1,000	23,000
9. แผนกวิชาการโรงแรม	การโรงแรม	-	12	-	12	1,200	14,400
<b>รวมภาคเรียน 2/2567</b>		<b>0</b>	<b>134</b>	<b>0</b>	<b>134</b>		<b>213,400</b>

งบเงินอุดหนุน : เงินสนับสนุนค่าใช้จ่ายในการจัดการศึกษาตั้งแต่ระดับอนุบาลจนจบการศึกษาขั้นพื้นฐาน

1. ประมาณการ ค่าหนังสือเรียน ระดับ ปวช. ภาคเรียนที่ 2/2567

วิทยาลัยการอาชีพร้อยเอ็ด

สาขาวิชา	สาขางาน	จำนวนนักเรียน ปวช.				จำนวนเงินต่อภาคเรียน	จำนวนเงินรวม
		ปี 1	ปี 2	ปี 3	รวม		จำนวนคน X จำนวนเงิน
1. แผนกวิชาช่างยนต์	อุตสาหกรรมยานยนต์	48	30	29	107	1,000	107,000
2. แผนกวิชาช่างกลโรงงาน	เครื่องมือกล	44	20	14	78	1,000	78,000
3. แผนกวิชาช่างไฟฟ้า	ไฟฟ้ากำลัง	26	16	22	64	1,000	64,000
4. แผนกวิชาอิเล็กทรอนิกส์	อิเล็กทรอนิกส์	9	11	11	31	1,000	31,000
5. แผนกวิชาการบัญชี	การบัญชี	17	17	14	48	1,000	48,000
6. แผนกวิชาการตลาด	การตลาด	4	5	9	18	1,000	18,000
7. แผนกวิชาเทคโนโลยีธุรกิจดิจิทัล	คอมพิวเตอร์ธุรกิจ	27	23	85	135	1,000	135,000
8. แผนกวิชาอาหารและโภชนาการ	อาหารและโภชนาการ	6	0	0	6	1,000	6,000
9. แผนกวิชาการโรงแรม	การโรงแรม	14	12	19	45	1,000	45,000
10. แผนกวิชาช่างเชื่อมโลหะ	ช่างเชื่อมโลหะ	4	0	0	4	1,000	4,000
รวมภาคเรียน 2/2567		199	134	203	536		536,000

งบเงินอุดหนุน : เงินสนับสนุนค่าใช้จ่ายในการจัดการศึกษาตั้งแต่ระดับอนุบาลจนจบการศึกษาขั้นพื้นฐาน

2. ประมาณการ ค่าหนังสือเรียน ระดับ ปวช. ภาคเรียน 1/2568

วิทยาลัยการอาชีพร้อยเอ็ด

สาขาวิชา	สาขางาน	จำนวนนักเรียน ปวช.				จำนวนเงินต่อภาคเรียน	จำนวนเงินรวม
		ปี 1	ปี 2	ปี 3	รวม		จำนวนคน X จำนวนเงิน
1. แผนกวิชาช่างยนต์	อุตสาหกรรมยานยนต์	80	48	30	158	1,000	158,000
2. แผนกวิชาช่างกลโรงงาน	เครื่องมือกล	60	44	20	124	1,000	124,000
3. แผนกวิชาช่างไฟฟ้า	ไฟฟ้ากำลัง	40	26	16	82	1,000	82,000
4. แผนกวิชาอิเล็กทรอนิกส์	อิเล็กทรอนิกส์	30	9	11	50	1,000	50,000
5. แผนกวิชาการบัญชี	การบัญชี	60	17	17	94	1,000	94,000
6. แผนกวิชาการตลาด	การตลาด	30	4	5	39	1,000	39,000
7. แผนกวิชาเทคโนโลยีธุรกิจดิจิทัล	คอมพิวเตอร์ธุรกิจ	70	27	23	120	1,000	120,000
8. แผนกวิชาอาหารและโภชนาการ	อาหารและโภชนาการ	40	6	0	46	1,000	46,000
9. แผนกวิชาการโรงแรม	การโรงแรม	40	14	12	66	1,000	66,000
10. แผนกวิชาช่างเชื่อมโลหะ	ช่างเชื่อมโลหะ	20	4	0	24	1,000	24,000
รวมภาคเรียน 1/2568		470	199	134	803		803,000
***สรุป***	ภาคเรียนที่ 2/2567					536,000	1,339,000
	ภาคเรียนที่ 1/2568					803,000	

## 1. ประมาณการ ค่าลงทะเบียน ระดับ ปวช.1 ภาคเรียนที่ 1/2568

## วิทยาลัยการอาชีพร้อยเอ็ด

สาขาวิชา	สาขางาน	จำนวนนักเรียน	จำนวนเงินต่อภาคเรียน	จำนวนเงินรวม	
				จำนวนคน X	จำนวนเงิน
1. แผนกวิชาช่างยนต์	อุตสาหกรรมยานยนต์	80	1960		156,800
2. แผนกวิชาช่างกลโรงงาน	เครื่องมือกล	60	1960		117,600
3. แผนกวิชาช่างไฟฟ้า	ไฟฟ้ากำลัง	40	1960		78,400
4. แผนกวิชาอิเล็กทรอนิกส์	อิเล็กทรอนิกส์	30	1960		58,800
5. แผนกวิชาการบัญชี	การบัญชี	60	1960		117,600
6. แผนกวิชาการตลาด	การตลาด	30	1960		58,800
7. แผนกวิชาเทคโนโลยีธุรกิจดิจิทัล	คอมพิวเตอร์ธุรกิจ	70	1960		137,200
8. แผนกวิชาอาหารและโภชนาการ	อาหารและโภชนาการ	40	1960		78,400
9. แผนกวิชาการโรงแรม	การโรงแรม	40	1960		78,400
10. แผนกวิชาช่างเชื่อมโลหะ	ช่างเชื่อมโลหะ	20	1960		39,200
รวมจำนวนนักเรียน ปวช.1 ภาคเรียนที่1/2568		470			921,200

## 2. ประมาณการ ค่าลงทะเบียน ระดับ ปวช.2 ภาคเรียนที่ 1/2568

## วิทยาลัยการอาชีพร้อยเอ็ด

สาขาวิชา	สาขางาน	จำนวนนักเรียน	จำนวนเงินต่อภาคเรียน	จำนวนเงินรวม	
				จำนวนคน X	จำนวนเงิน
1. แผนกวิชาช่างยนต์	อุตสาหกรรมยานยนต์	48	900		43,200
2. แผนกวิชาช่างกลโรงงาน	เครื่องมือกล	44	900		39,600
3. แผนกวิชาช่างไฟฟ้า	ไฟฟ้ากำลัง	26	900		23,400
4. แผนกวิชาอิเล็กทรอนิกส์	อิเล็กทรอนิกส์	9	900		8,100
5. แผนกวิชาการบัญชี	การบัญชี	17	900		15,300
6. แผนกวิชาการตลาด	การตลาด	4	900		3,600
7. แผนกวิชาเทคโนโลยีธุรกิจดิจิทัล	คอมพิวเตอร์ธุรกิจ	27	900		24,300
8. แผนกวิชาอาหารและโภชนาการ	อาหารและโภชนาการ	6	900		5,400
9. แผนกวิชาการโรงแรม	การโรงแรม	14	900		12,600
10. แผนกวิชาช่างเชื่อมโลหะ	ช่างเชื่อมโลหะ	4	900		3,600
รวมจำนวนนักเรียน ปวช.2 ภาคเรียนที่1/2568		199			179,100

## 3. ประมาณการ ค่าลงทะเบียน ระดับ ปวช.3 ภาคเรียนที่ 1/2568

## วิทยาลัยการอาชีพร้อยเอ็ด

สาขาวิชา	สาขางาน	จำนวนนักเรียน	จำนวนเงินต่อภาคเรียน	จำนวนเงินรวม
				จำนวนคน X จำนวนเงิน
1. แผนกวิชาช่างยนต์	อุตสาหกรรมยานยนต์	30	900	27,000
2. แผนกวิชาช่างกลโรงงาน	เครื่องมือกล	20	900	18,000
3. แผนกวิชาช่างไฟฟ้า	ไฟฟ้ากำลัง	16	900	14,400
4. แผนกวิชาอิเล็กทรอนิกส์	อิเล็กทรอนิกส์	11	900	9,900
5. แผนกวิชาการบัญชี	การบัญชี	17	900	15,300
6. แผนกวิชาการตลาด	การตลาด	5	900	4,500
7. แผนกวิชาเทคโนโลยีธุรกิจดิจิทัล	คอมพิวเตอร์ธุรกิจ	23	900	20,700
8. แผนกวิชาอาหารและโภชนาการ	อาหารและโภชนาการ	0	900	-
9. แผนกวิชาการโรงแรม	การโรงแรม	12	900	10,800
10. แผนกวิชาช่างเชื่อมโลหะ	ช่างเชื่อมโลหะ	0	900	-
รวมจำนวนนักเรียน ปวช.3 ภาคเรียนที่1/2568		134		120,600
รวมจำนวนเงินค่าลงทะเบียน		ปวช.1	921,200	1,220,900
		ปวช.2	179,100	
		ปวช.3	120,600	

## 1. ประมาณการ ค่าลงทะเบียน ระดับ ปวช.1 ภาคเรียนที่ 2/2567

## วิทยาลัยการอาชีพร้อยเอ็ด

สาขาวิชา	สาขางาน	จำนวนนักเรียน	จำนวนเงินต่อภาคเรียน	จำนวนเงินรวม
				จำนวนคน X จำนวนเงิน
1. แผนกวิชาช่างยนต์	อุตสาหกรรมยานยนต์	48	500	24,000
2. แผนกวิชาช่างกลโรงงาน	เครื่องมือกล	44	500	22,000
3. แผนกวิชาช่างไฟฟ้า	ไฟฟ้ากำลัง	26	500	13,000
4. แผนกวิชาอิเล็กทรอนิกส์	อิเล็กทรอนิกส์	9	500	4,500
5. แผนกวิชาการบัญชี	การบัญชี	17	500	8,500
6. แผนกวิชาการตลาด	การตลาด	4	500	2,000
7. แผนกวิชาเทคโนโลยีธุรกิจดิจิทัล	คอมพิวเตอร์ธุรกิจ	27	500	13,500
8. แผนกวิชาอาหารและโภชนาการ	อาหารและโภชนาการ	6	500	3,000
9. แผนกวิชาการโรงแรม	การโรงแรม	14	500	7,000
10. แผนกวิชาช่างเชื่อมโลหะ	ช่างเชื่อมโลหะ	4	500	2,000
รวมจำนวนนักเรียน ปวช.1 ภาคเรียนที่ 2/2567		199		99,500

## 2. ประมาณการ ค่าลงทะเบียน ระดับ ปวช.2 ภาคเรียนที่ 2/2567

## วิทยาลัยการอาชีพร้อยเอ็ด

สาขาวิชา	สาขางาน	จำนวนนักเรียน	จำนวนเงินต่อภาคเรียน	จำนวนเงินรวม
				จำนวนคน X จำนวนเงิน
1. แผนกวิชาช่างยนต์	อุตสาหกรรมยานยนต์	30	500	15,000
2. แผนกวิชาช่างกลโรงงาน	เครื่องมือกล	20	500	10,000
3. แผนกวิชาช่างไฟฟ้า	ไฟฟ้ากำลัง	16	500	8,000
4. แผนกวิชาอิเล็กทรอนิกส์	อิเล็กทรอนิกส์	11	500	5,500
5. แผนกวิชาการบัญชี	การบัญชี	17	500	8,500
6. แผนกวิชาการตลาด	การตลาด	5	500	2,500
7. แผนกวิชาเทคโนโลยีธุรกิจดิจิทัล	คอมพิวเตอร์ธุรกิจ	23	500	11,500
8. แผนกวิชาอาหารและโภชนาการ	อาหารและโภชนาการ	0	500	-
9. แผนกวิชาการโรงแรม	การโรงแรม	12	500	6,000
10. แผนกวิชาช่างเชื่อมโลหะ	ช่างเชื่อมโลหะ	0	500	-
รวมจำนวนนักเรียน ปวช.2 ภาคเรียนที่ 2/2567		134		67,000

## 2. ประมาณการ ค่าลงทะเบียน ระดับ ปวช.3 ภาคเรียนที่ 2/2567

## วิทยาลัยการอาชีพร้อยเอ็ด

สาขาวิชา	สาขางาน	จำนวนนักเรียน	จำนวนเงินต่อภาคเรียน	จำนวนเงินรวม
				จำนวนคน X จำนวนเงิน
1. แผนกวิชาช่างยนต์	อุตสาหกรรมยานยนต์	29	1,000	29,000
2. แผนกวิชาช่างกลโรงงาน	เครื่องมือกล	14	1,000	14,000
3. แผนกวิชาช่างไฟฟ้า	ไฟฟ้ากำลัง	22	1,000	22,000
4. แผนกวิชาอิเล็กทรอนิกส์	อิเล็กทรอนิกส์	11	1,000	11,000
5. แผนกวิชาการบัญชี	การบัญชี	14	1,000	14,000
6. แผนกวิชาการตลาด	การตลาด	9	1,000	9,000
7. แผนกวิชาเทคโนโลยีธุรกิจดิจิทัล	คอมพิวเตอร์ธุรกิจ	85	1,000	85,000
8. แผนกวิชาอาหารและโภชนาการ	อาหารและโภชนาการ	0	1,000	-
9. แผนกวิชาการโรงแรม	การโรงแรม	19	1,000	19,000
10. แผนกวิชาช่างเชื่อมโลหะ	ช่างเชื่อมโลหะ	0	1,000	-
รวมจำนวนนักเรียน ปวช.3 ภาคเรียนที่ 2/2567		203		203,000
รวมจำนวนเงินค่าลงทะเบียน		ปวช.1	99,500	369,500
		ปวช.2	67,000	
		ปวช.3	203,000	

(เอกสารหมายเลข 9)

## 1. ประมาณการ ค่าลงทะเบียน ระดับ ปวส.1 ภาคเรียนที่ 1/2568

สาขาวิชา	สาขางาน		จำนวน นักศึกษา	จำนวนเงินต่อภาคเรียน	จำนวนเงินรวม
					จำนวนคน X จำนวนเงิน
1. แผนกวิชาช่างยนต์	เทคนิคเครื่องกล	ปวช.	30	4,440	133,200
	เทคนิคเครื่องกล	ม.6	30	4,440	133,200
2. แผนกวิชาช่างกลโรงงาน	เทคนิคการผลิต	ปวช.	30	4,560	136,800
	เทคนิคการผลิต	ม.6	30	4,560	136,800
3. แผนกวิชาช่างไฟฟ้า	ไฟฟ้ากำลัง	ปวช.	20	4,560	91,200
	ไฟฟ้ากำลัง	ม.6	20	4,580	91,600
4. แผนกวิชาอิเล็กทรอนิกส์	เทคโนโลยีอิเล็กทรอนิกส์	ปวช.	5	4,320	
	เทคโนโลยีอิเล็กทรอนิกส์	ม.6	5	4,320	21,600
5. แผนกวิชาการบัญชี	การบัญชี	ปวช.	20	4,700	94,000
	การบัญชี	ม.6	20	4,600	92,000
6. แผนกวิชาการตลาด	การตลาด	ปวช.	20	3,740	74,800
	การตลาด	ม.6	20	3,740	74,800
7. แผนกวิชาเทคโนโลยีธุรกิจดิจิทัล	เทคโนโลยีธุรกิจดิจิทัล	ปวช.	45	4,380	197,100
	เทคโนโลยีธุรกิจดิจิทัล	ม.6	45	4,720	212,400
8. แผนกวิชาอาหารและโภชนาการ	อาหารและโภชนาการ	ปวช.	40	4,660	186,400
	อาหารและโภชนาการ	ม.6	40	4,660	186,400
9. แผนกวิชาการโรงแรม	บริการส่วนหน้าโรงแรม	ปวช.	40	4,720	188,800
	บริการส่วนหน้าโรงแรม	ม.6	40	5,220	208,800
รวมจำนวนนักเรียน ปวส.1 ภาคเรียนที่ 1/2568			500		2,259,900

## 2. ประมาณการ ค่าลงทะเบียน ระดับ ปวส.2 ภาคเรียนที่ 1/2568

สาขาวิชา	สาขางาน		จำนวน นักศึกษา	จำนวนเงินต่อภาคเรียน	จำนวนเงินรวม
					จำนวนคน X จำนวนเงิน
1. แผนกวิชาช่างยนต์	เทคนิคเครื่องกล	ปวช.	30	2,900	87,000
	เทคนิคเครื่องกล	ม.6	1	3,580	3,580
2. แผนกวิชาช่างกลโรงงาน	เทคนิคการผลิต	ปวช.	9	3,760	33,840
	เทคนิคการผลิต	ม.6	5	3,760	18,800
3. แผนกวิชาช่างไฟฟ้า	ไฟฟ้ากำลัง	ปวช.	9	1,820	16,380
	ไฟฟ้ากำลัง	ม.6	8	1,820	14,560
4. แผนกวิชาอิเล็กทรอนิกส์	เทคโนโลยีอิเล็กทรอนิกส์	ปวช.	10	3,260	32,600
	เทคโนโลยีอิเล็กทรอนิกส์	ม.6	-	-	-
5. แผนกวิชาการบัญชี	การบัญชี	ปวช.	22	3,500	77,000
	การบัญชี	ม.6	18	3,500	63,000
6. แผนกวิชาการตลาด	การตลาด	ปวช.	-	-	-
	การตลาด	ม.6	2	3,280	6,560
7. แผนกวิชาเทคโนโลยีธุรกิจดิจิทัล	เทคโนโลยีธุรกิจดิจิทัล	ปวช.	9	2,900	26,100
	เทคโนโลยีธุรกิจดิจิทัล	ม.6	17	2,900	49,300
8. แผนกวิชาอาหารและโภชนาการ	อาหารและโภชนาการ	ปวช.	4	3,700	14,800
	อาหารและโภชนาการ	ม.6	-	-	-
9. แผนกวิชาการโรงแรม	บริการส่วนหน้าโรงแรม	ปวช.	6	2,560	15,360
	บริการส่วนหน้าโรงแรม	ม.6	4	2,560	10,240
รวมจำนวนนักเรียน ปวส.2 ภาคเรียนที่ 1/2568			154		469,120
รวมจำนวนเงินค่าลงทะเบียน			ปวส.1	2,259,900	2,729,020
			ปวส.2	469,120	

## 1. ประมาณการ ค่าลงทะเบียน ระดับ ปวส.1 ภาคเรียนที่ 2/2567

สาขาวิชา	สาขางาน		จำนวน นักศึกษา	จำนวนเงินต่อภาคเรียน	จำนวนเงินรวม	
					จำนวนคน X	จำนวนเงิน
1. แผนกวิชาช่างยนต์	เทคนิคเครื่องกล	ปวช.	30	3,120		93,600
	เทคนิคเครื่องกล	ม.6	1	3,380		3,380
2. แผนกวิชาช่างกลโรงงาน	เทคนิคการผลิต	ปวช.	9	2,740		24,660
	เทคนิคการผลิต	ม.6	5	3,680		18,400
3. แผนกวิชาช่างไฟฟ้า	ไฟฟ้ากำลัง	ปวช.	9	3,940		35,460
	ไฟฟ้ากำลัง	ม.6	8	3,800		30,400
4. แผนกวิชาอิเล็กทรอนิกส์	เทคโนโลยีอิเล็กทรอนิกส์	ปวช.	10	3,360		33,600
	เทคโนโลยีอิเล็กทรอนิกส์	ม.6	-	-		-
5. แผนกวิชาการบัญชี	การบัญชี	ปวช.	22	3,420		75,240
	การบัญชี	ม.6	18	4,740		85,320
6. แผนกวิชาการตลาด	การตลาด	ปวช.	-	-		-
	การตลาด	ม.6	2	3,760		7,520
7. แผนกวิชาเทคโนโลยีธุรกิจดิจิทัล	คอมพิวเตอร์ธุรกิจ	ปวช.	9	3,280		29,520
	คอมพิวเตอร์ธุรกิจ	ม.6	17	3,960		67,320
8. แผนกวิชาอาหารและโภชนาการ	อาหารและโภชนาการ	ปวช.	4	3,740		14,960
	อาหารและโภชนาการ	ม.6	-	-		-
9. แผนกวิชาการโรงแรม	บริการส่วนหน้าโรงแรม	ปวช.	6	4,340		26,040
	บริการส่วนหน้าโรงแรม	ม.6	4	4,340		17,360
รวมจำนวนนักเรียน ปวส.1 ภาคเรียนที่ 2/2567			154			562,780

## 2. ประมาณการ ค่าลงทะเบียน ระดับ ปวส.2 ภาคเรียนที่ 2/2567

สาขาวิชา	สาขางาน		จำนวน นักศึกษา	จำนวนเงินต่อภาคเรียน	จำนวนเงินรวม	
					จำนวนคน X	จำนวนเงิน
1. แผนกวิชาช่างยนต์	เทคนิคเครื่องกล	ปวช.	18	4,140		74,520
	เทคนิคเครื่องกล	ม.6	7	4,240		29,680
2. แผนกวิชาช่างกลโรงงาน	เทคนิคการผลิต	ปวช.	13	4,060		52,780
	เทคนิคการผลิต	ม.6	8	4,060		32,480
3. แผนกวิชาช่างไฟฟ้า	ไฟฟ้ากำลัง	ปวช.	22	3,480		76,560
	ไฟฟ้ากำลัง	ม.6	8	4,360		34,880
4. แผนกวิชาอิเล็กทรอนิกส์	เทคโนโลยีอิเล็กทรอนิกส์	ปวช.	7	4,160		29,120
	เทคโนโลยีอิเล็กทรอนิกส์	ม.6	7	4,160		29,120
5. แผนกวิชาการบัญชี	การบัญชี	ปวช.	16	2,880		46,080
	การบัญชี	ม.6	13	3,900		50,700
6. แผนกวิชาการตลาด	การตลาด	ปวช.	-	-		-
	การตลาด	ม.6	8	3,580		28,640
7. แผนกวิชาเทคโนโลยีธุรกิจดิจิทัล	เทคโนโลยีธุรกิจดิจิทัล	ปวช.	25	3,840		96,000
	เทคโนโลยีธุรกิจดิจิทัล	ม.6	8	3,840		30,720
8. แผนกวิชาอาหารและโภชนาการ	อาหารและโภชนาการ	ปวช.	-	-		-
	อาหารและโภชนาการ	ม.6	-	-		-
9. แผนกวิชาการโรงแรม	บริการส่วนหน้าโรงแรม	ปวช.	9	3,540		31,860
	บริการส่วนหน้าโรงแรม	ม.6	1	3,540		3,540
รวมจำนวนนักเรียน ปวส.2 ภาคเรียนที่ 2/2567			170			646,680
รวมจำนวนเงินค่าลงทะเบียน			ปวส.1	562,780		1,209,460
			ปวส.2	646,680		

## 1. ประมาณการ ค่าลงทะเบียน ระดับ ปวส.1 (ภาคสมทบ) ภาคเรียนที่ 2/2567

สาขาวิชา	สาขางาน		จำนวน นักศึกษา	จำนวนเงิน		จำนวนคน X		จำนวนเงินรวม
				ค่าลงทะเบียน	จำนวนคน X จำนวนเงิน	ค่าธรรมเนียมอื่น		จำนวนคน X จำนวนเงิน
1. แผนกวิชาการบัญชี	การบัญชี (สมทบ)	ปวช.	2	4,200	8,400	900	1,800	10,200
	การบัญชี (สมทบ)	ม.6	6	4,200	25,200	900	5,400	30,600
รวมจำนวนนักเรียน ปวส.1 ภาคเรียนที่ 2/2567			8		33,600		7,200	40,800

## 2. ประมาณการ ค่าลงทะเบียน ระดับ ปวส.2 (ภาคสมทบ) ภาคเรียนที่ 1/2568

สาขาวิชา	สาขางาน		จำนวน นักศึกษา	จำนวนเงิน		จำนวนคน X		จำนวนเงินรวม
				ค่าลงทะเบียน	จำนวนคน X จำนวนเงิน	ค่าธรรมเนียมอื่น		จำนวนคน X จำนวนเงิน
1. แผนกวิชาการบัญชี	การบัญชี (สมทบ)	ปวช.	2	4,800	9,600	1,300	2,600	12,200
	การบัญชี (สมทบ)	ม.6	6	5,700	34,200	1,300	7,800	42,000
รวมจำนวนนักเรียน ปวส.2 ภาคเรียนที่ 1/2568			8		43,800		10,400	54,200

ภาคเรียน	ระดับชั้น	ค่าลงทะเบียน	ค่าธรรมเนียมอื่น	จำนวนเงินรวม
2/2567	ปวส.1	33,600	7,200	40,800
1/2568	ปวส.2	43,800	10,400	54,200
รวมจำนวนเงิน		77,400	17,600	95,000

(เอกสารหมายเลข 12)

## ประมาณการ ค่าลงทะเบียน ระดับ ทล.บ.1 ภาคเรียนที่ 2/2567

## วิทยาลัยการอาชีพร้อยเอ็ด

สาขาวิชา	สาขางาน	จำนวน นักเรียน	จำนวนเงินต่อภาคเรียน	จำนวนเงินรวม	
				จำนวนคน X จำนวนเงิน	
1. เทคโนโลยีเครื่องกล	เทคโนโลยีเครื่องกล	12	8600		103,200
2. เทคโนโลยีการผลิต	เทคโนโลยีการผลิต	6	9050		54,300
3. การบัญชี	การบัญชี	47	8600		404,200
รวมจำนวนนักเรียนทล.บ.1 ภาคเรียนที่ 2/2567		65			561,700

## ประมาณการ ค่าลงทะเบียน ระดับ ทล.บ.2 ภาคเรียนที่ 2/2567

## วิทยาลัยการอาชีพร้อยเอ็ด

สาขาวิชา	สาขางาน	จำนวน นักเรียน	จำนวนเงินต่อภาคเรียน	จำนวนเงินรวม	
				จำนวนคน X จำนวนเงิน	
1. เทคโนโลยีเครื่องกล	เทคโนโลยีเครื่องกล	6	8,100		48,600
2. เทคโนโลยีการผลิต	เทคโนโลยีการผลิต	0			-
3. การบัญชี	การบัญชี	27	7,600		205,200
รวมจำนวนนักเรียน ทล.บ.2 ภาคเรียนที่ 2/2567		33			253,800

## ประมาณการ ค่าลงทะเบียน ระดับ ทล.บ.1 ภาคเรียนที่ 1/2568

## วิทยาลัยการอาชีพร้อยเอ็ด

สาขาวิชา	สาขางาน	จำนวน นักเรียน	จำนวนเงินต่อภาคเรียน	จำนวนเงินรวม	
				จำนวนคน X จำนวนเงิน	
1. เทคโนโลยีเครื่องกล	เทคโนโลยีเครื่องกล	20	9,400		188,000
2. เทคโนโลยีการผลิต	เทคโนโลยีการผลิต	20	9,400		188,000
3. การบัญชี	การบัญชี	20	9,050		181,000
รวมจำนวนนักเรียน ทล.บ.1 ภาคเรียนที่1/2568		60			557,000

## ประมาณการ ค่าลงทะเบียน ระดับ ทล.บ.2 ภาคเรียนที่ 1/2568

## วิทยาลัยการอาชีพร้อยเอ็ด

สาขาวิชา	สาขางาน	จำนวน นักเรียน	จำนวนเงินต่อภาคเรียน	จำนวนเงินรวม	
				จำนวนคน X จำนวนเงิน	
1. เทคโนโลยีเครื่องกล	เทคโนโลยีเครื่องกล	12	7,250		87,000
2. เทคโนโลยีการผลิต	เทคโนโลยีการผลิต	6	7,250		43,500
3. การบัญชี	การบัญชี	47	6,750		317,250
รวมจำนวนนักเรียน ทล.บ.1 ภาคเรียนที่1/2568		65			447,750

สรุป		
จำนวนเงินรวมของ ทล.บ. 1 ทั้ง 2 ภาคเรียน (2/2567 + 1/2568)	561,700 + 557,000	1,118,700
จำนวนเงินรวมของ ทล.บ. ทั้ง 2 ภาคเรียน (2/2567 + 1/2568)	253,800 + 447,750	701,550
<b>ยอดรวมทั้งหมด</b>	<b>1,820,250</b>	

## 1. ประมาณการ ค่าลงทะเบียน ระดับ ทล.บ.1 (ภาคสมทบ) ภาคเรียนที่ 2/2567

ภาควิชา	สาขางาน	จำนวน นักศึกษา	จำนวนเงินค่าลงทะเบียน		จำนวนคน X ค่าบำรุง		จำนวนคน X		จำนวนเงินรวม
			ค่าลงทะเบียน	จำนวนคน X จำนวน	การศึกษา	ค่าธรรมเนียมการศึกษา	จำนวนคน X จำนวนเงิน		
1. การบัญชี	ทล.บ. การบัญชี	18	3,400	61,200	3,500	63,000	1,700	30,600	154,800
2. เทคโนโลยีการผลิต	ทล.บ. การผลิต	6	3,350	20,100	4,000	24,000	1,700	10,200	54,300
3. เทคโนโลยียานยนต์	ทล.บ. ยานยนต์	12	2,900	34,800	4,000	48,000	1,700	20,400	103,200
รวมจำนวนนักเรียน ทล.บ. 1 ภาคเรียนที่ 2/2567		36		116,100		135,000		61,200	312,300

## 2. ประมาณการ ค่าลงทะเบียน ระดับ ทล.บ.2 (ภาคสมทบ) ภาคเรียนที่ 2/2567

ภาควิชา	สาขางาน	จำนวน นักศึกษา	จำนวนเงินค่าลงทะเบียน		จำนวนคน X ค่าบำรุง		จำนวนคน X		จำนวนเงินรวม
			ค่าลงทะเบียน	จำนวนคน X จำนวน	การศึกษา	ค่าธรรมเนียมการศึกษา	จำนวนคน X จำนวนเงิน		
1. การบัญชี	ทล.บ. การบัญชี	8	3,400	27,200	3,500	28,000	1,700	13,600	68,800
2. เทคโนโลยีการผลิต	ทล.บ. การผลิต	-	-	-	-	-	-	-	-
3. เทคโนโลยียานยนต์	ทล.บ. ยานยนต์	-	-	-	-	-	-	-	-
รวมจำนวนนักเรียน ทล.บ. 2 ภาคเรียนที่ 2/2567		8		27,200		28,000		13,600	68,800

## 3. ประมาณการ ค่าลงทะเบียน ระดับ ทล.บ.1 (ภาคสมทบ) ภาคเรียนที่ 1/2568

ภาควิชา	สาขางาน	จำนวน นักศึกษา	จำนวนเงินค่าลงทะเบียน		จำนวนคน X ค่าบำรุง		จำนวนคน X		จำนวนเงินรวม
			ค่าลงทะเบียน	จำนวนคน X จำนวน	การศึกษา	ค่าธรรมเนียมการศึกษา	จำนวนคน X จำนวนเงิน		
1. การบัญชี	ทล.บ. การบัญชี	20	3,400	68,000	3,500	70,000	2,150	43,000	181,000
2. เทคโนโลยีการผลิต	ทล.บ. การผลิต	20	3,250	65,000	4,000	80,000	2,150	43,000	188,000
3. เทคโนโลยียานยนต์	ทล.บ. ยานยนต์	20	3,250	65,000	4,000	80,000	2,150	43,000	188,000
รวมจำนวนนักเรียน ทล.บ. 1 ภาคเรียนที่ 1/2568		60		198,000		230,000		129,000	557,000

## 4. ประมาณการ ค่าลงทะเบียน ระดับ ทล.บ. 2 (ภาคสมทบ) ภาคเรียนที่ 1/2568

ภาควิชา	สาขางาน	จำนวน นักศึกษา	จำนวนเงินค่าลงทะเบียน		จำนวนคน X ค่าบำรุง		จำนวนคน X		จำนวนเงินรวม
			ค่าลงทะเบียน	จำนวนคน X จำนวน	การศึกษา	ค่าธรรมเนียมการศึกษา	จำนวนคน X จำนวนเงิน		
1. การบัญชี	ทล.บ. การบัญชี	18	2,400	43,200	3,500	63,000	1,700	30,600	136,800
2. เทคโนโลยีการผลิต	ทล.บ. การผลิต	6	2,400	14,400	4,000	24,000	1,700	10,200	48,600
3. เทคโนโลยียานยนต์	ทล.บ. ยานยนต์	12	2,400	28,800	4,000	48,000	1,700	20,400	97,200
รวมจำนวนนักเรียน ทล.บ. 2 ภาคเรียนที่ 1/2568		36		86,400		135,000		61,200	282,600

ภาคเรียน	ระดับชั้น	ค่าลงทะเบียน	ค่าบำรุงการศึกษา	ค่าธรรมเนียมการศึกษา	จำนวนเงินรวม
2/2567	ทล.บ. 1	116,100	135,000	61,200	312,300
2/2567	ทล.บ. 2	27,200	28,000	13,600	68,800
1/2568	ทล.บ. 1	198,000	230,000	129,000	557,000
1/2568	ทล.บ. 2	86,400	135,000	61,200	282,600
รวมจำนวนเงิน		427,700	528,000	265,000	1,220,700

(เอกสารหมายเลข 14)

ประมาณการรายรับ / รายจ่าย ประจำปีงบประมาณ 2568 (ข้อมูล ณ วันที่ 30 กันยายน 2567)

2. ประมาณการรายรับเงินรายได้สถานศึกษา ประจำปีงบประมาณ 2568

ที่	รายการ	จำนวนเงิน	หมายเหตุ
1	ประมาณการ : เงินรายได้ลงทะเบียนนักเรียน (ปวช.)	1,590,400	
1.1	ภ 1/68 ปวช.1 921,200+ ปวช.2 179,100 + ปวช.3 120,600	1,220,900	(เอกสารหมายเลข 7)
1.2	ภ 2/67 ปวช.1 99,500 + ปวช.2 67,000 + ปวช.3 203,000	369,500	(เอกสารหมายเลข 8)
2	ประมาณการ : เงินรายได้ลงทะเบียนนักศึกษา (ปวส.)	3,960,080	
2.1	ภ 1/68 ปวส.1 2,281,500 + ปวส.2 469,120	2,750,620	(เอกสารหมายเลข 9)
2.2	ภ 2/67 ปวส.1 562,780+ ปวส.2 646,680	1,209,460	(เอกสารหมายเลข 10)
3	ประมาณการ : เงินรายได้ลงทะเบียนนักศึกษา (ปวส.สมทบ)	95,000	
3.1	ภ 1/68 ปวส.2	54,200	(เอกสารหมายเลข 11)
3.2	ภ 2/67 ปวส.1	40,800	
4	ประมาณการ : เงินรายได้ลงทะเบียนนักศึกษา (ทล.บ.)	1,820,250	
4.1	ทล.บ. 1 ทั้ง 2 ภาคเรียน (2/2567 + 1/2568)	1,118,700	(เอกสารหมายเลข 12)
4.2	ทล.บ. ทั้ง 2 ภาคเรียน (2/2567 + 1/2568)	701,550	
5	ประมาณการ : เงินรายได้ลงทะเบียนนักศึกษา (ทล.บ.สมทบ)	1,220,700	
5.1	ทล.บ. 1 ทั้ง 2 ภาคเรียน (2/2567 + 1/2568)	869,300	(เอกสารหมายเลข 13)
5.2	ทล.บ. ทั้ง 2 ภาคเรียน (2/2567 + 1/2568)	351,400	
รวมรายรับทั้งสิ้น*** (1+2+3)		8,686,430	

\*\* 1. ค่าธรรมเนียมการศึกษา

(เอกสารหมายเลข 15)

\*\* 2. ค่าใช้จ่ายอื่นเพิ่มเติมจากรัฐกำหนด

รวมการประมาณการรายรับ ประจำปีงบประมาณ 2568

ที่	รายการ	จำนวนเงิน	หมายเหตุ
1	เงินงบประมาณ ประจำปีงบประมาณ 2568	22,108,472	
2	เงินรายได้สถานศึกษา ประจำปีงบประมาณ 2568	8,686,430	
รวม		30,794,902	

**อัตราค่าเก็บเงินบำรุงการศึกษาวิทยาลัยการอาชีพร้อยเอ็ด  
หลักสูตรประกาศนียบัตรวิชาชีพ (ปวช.) และหลักสูตรประกาศนียบัตรวิชาชีพชั้นสูง (ปวส.)**

ตามที่สำนักงำนคณะกรรมการการอาชีวศึกษา ได้ประกาศกำหนดประเภทการเก็บเงินบำรุงการศึกษาของสถานศึกษา ถึงกักสำนักงานคณะกรรมการการอาชีวศึกษาแล้วนั้น อาศัยอำนาจตามประกาศสำนักงานคณะกรรมการการอาชีวศึกษา เรื่อง กำหนดการเก็บเงินบำรุงการศึกษาของสถานศึกษาวิทยาลัยการอาชีพร้อยเอ็ด จึงได้ประกาศกำหนดอัตราค่าเก็บเงินบำรุงการศึกษาคณะหลักสูตรประกาศนียบัตรวิชาชีพ (ปวช.) หลักสูตรประกาศนียบัตรวิชาชีพชั้นสูง (ปวส.) และเทียบเลิกประกาศวิทยาลัยการอาชีพร้อยเอ็ดว่าด้วยการเก็บเงินบำรุงการศึกษาที่เกี่ยวข้องทุกฉบับ โดยใช้อัตราดังต่อไปนี้

ลำดับที่	ประเภทบำรุงการศึกษา	อัตราค่าเก็บเงินตามหลักสูตร(บาท)	
		ปวช.	ปวส.
๑.	ค่าสมัครหรือค่าสมัครสอบเข้าเรียน ไม่เก็บ	-	๑๐๐
๒.	ค่าขึ้นทะเบียนเป็นนักเรียน นักศึกษา ไม่เก็บ (เก็บครั้งเดียวเมื่อแรกเข้า)	-	๑๐๐
๓.	ค่าลงทะเบียนเรียนรายวิชาเรียนปกติ หน่วยกิตละไม่เก็บ	-	๑๐๐
๔.	ค่าลงทะเบียนรายวิชาภาคเรียนฤดูร้อน หน่วยกิตละไม่เก็บ	๒๕๐	๓๐๐
๕.	ค่าวัสดุฝึกและหรืออุปกรณ์การศึกษากฎปฏิบัติ หน่วยกิตละไม่เก็บ	-	๑๐๐
๖.	ค่าลงทะเบียนรายวิชา เพื่อการประเมินเทียบโอนความรู้และประสบการณ์ หน่วยกิตละไม่เก็บ	๒๕๐	๓๐๐
๗.	ค่าลงทะเบียนเพื่อศึกษาสภาพการเป็นนักศึกษา ภาคเรียนละ	-	๑๐๐
๘.	ค่าปรับการลงทะเบียนรายวิชาซ้ำกว่ากำหนด ภาคเรียนละไม่เก็บ	-	๑๐๐
๙.	ค่าคืนสภาพการเป็นนักเรียน นักศึกษา ครั้งละ	๑๐๐	๑๐๐
๑๐.	ค่าทำบัตรประจำตัวนักเรียน นักศึกษา ครั้งละ	๑๐๐	๑๐๐
๑๑.	ค่าออกใบรับรอง ใบรายงานต่าง ๆ (ยกเว้นชุดแรก) ชุดละไม่เก็บ	-	๒๐
๑๒.	ค่าบำรุงสุขภาพหรือห้องพยาบาล ภาคเรียนละไม่เก็บ	-	๑๐๐
๑๓.	ค่าบำรุงหอสมุด ภาคเรียนละไม่เก็บ	-	๑๐๐

การเทียบโอนค่าการศึกษา ค่าลงทะเบียน ค่าธรรมเนียมการศึกษา และค่าสนับสนุนการศึกษา  
จัดการศึกษา ระดับปริญญาตรี (ทอ.บ.) ประจำปีการศึกษา ๒๕๖๖

รายการ	ภาคเรียนปกติ	ภาคเรียนภาคฤดูร้อน
<b>สำนักหอการศึกษา</b>		
หนังสือและประเภทวิชาของสาขากรรม, ศพกรรม, เทคโนโลยีสารสนเทศและการสื่อสาร, จุฬาลงกรณ์หนังสือและศิลปกรรม	๕,๐๐๐	๒,๐๐๐
หนังสือและประเภทวิชาบริหารธุรกิจ, จุฬาลงกรณ์หนังสือ	๑,๕๐๐	๖๐๐
<b>ค่าลงทะเบียน</b>		
หน่วยกิต บรรยาย หน่วยกิตละ	๕๕๐	๓๐๐
หน่วยกิต ปฏิบัติ หน่วยกิตละ	๕๐๐	๕๐๐
<b>ค่าธรรมเนียมการศึกษา</b>		
๑. ค่าลงทะเบียนและใบสมัครสอบคัดเลือก	๕๐๐	-
๒. ค่าสมัครสอบคัดเลือก	๒๐๐	-
๓. ค่าตรวจสุขภาพ	๕๐๐	-
๔. ค่าขึ้นทะเบียนเป็นนักศึกษาในเครื่องแบบแรกเข้า	๓๐๐	-
๕. ค่าประกันของเสียหาย เก็บครึ่งปีเรียนแรกเข้า	๑,๐๐๐	-
๖. ค่าทำบัตรประจำตัวนักศึกษาใหม่	๑๐๐	-
๗. ค่าในเล่มหนังสือประจำนักศึกษา	๕๐	-
๘. ค่าเปลี่ยน พิมพ์ ตอตราวิชา - ครั้งละ	๕๐	๕๐
๙. ค่าเก็บใบตราเรียน	๑๕๐	-
๑๐. ค่าลงทะเบียนค่าตัวทำพิมพ์ วันละ ๕๐ บาท แต่ไม่เกิน ๕๐๐ บาท(ไม่นับใบตราเรียน)	๕๐	๕๐

รายการ	ภาคเรียนปกติ	ภาคเรียนภาคฤดูร้อน
๑๑. ค่าศึกษาค้นคว้าการเป็นนักศึกษา ภาคการศึกษาละ	๒๐๐	-
๑๒. ค่าคืนสภาพรถจักรยานเป็นนักศึกษาใหม่ ภาคการศึกษาละ	๒๐๐	-
๑๓. ค่าบริการรถเข็นของและเครื่องถ่าย ภาคการศึกษาละ	๓๐๐	๒๐๐
๑๔. ค่าบำรุงหอสมุด ภาคการศึกษาละ	๒๐๐	๑๕๐
๑๕. ค่าขึ้นทะเบียนบัณฑิต	๑,๐๐๐	-
๑๖. ค่าในเล่มของการศึกษา ฉบับละ	๕๐๐	-
๑๗. ค่าบำรุงกิจกรรมนักศึกษา ภาคการศึกษาละ	๒๐๐	๑๐๐
๑๘. ค่าประกันอุบัติเหตุ ปีละ	๑๕๐	-
๑๙. ค่าสอบใบตราเรียน	๕๐๐	๕๐๐
๒๐. ค่าสาขาครูฝึกสอนกิจการศึกษา	๓๐๐	๓๐๐
๒๑. ค่าธรรมเนียมการศึกษาใหม่เข้ารับการฝึกสอนปฏิบัติการหน่วยงานอื่น	๓๐๐	๓๐๐
๒๒. ค่าบำรุงหอพักพยาบาล	๕๐๐	๕๐๐
๒๓. ค่าสิ่งของอาหารทางไกลภาคเรียนละ	๓๐๐	๒๐๐

**อัตราการเก็บเงินบำรุงการศึกษา การบริจาคและการระดมทรัพยากรเพื่อใช้จ่าย  
ในการจัดการศึกษาของผู้เรียนและการพัฒนาคุณภาพสถานศึกษา**

ตามวิทยาลัยการอาชีพร้อยเอ็ด ได้ดำเนินการจัดการศึกษาในระดับประกาศนียบัตรวิชาชีพ (ปวช.) ระดับประกาศนียบัตรวิชาชีพชั้นสูง (ปวส.) เพื่อให้การจัดการศึกษามีประสิทธิภาพและเสริมสร้างสวัสดิการและสวัสดิภาพนักเรียน รวมทั้งขอระดมทรัพยากรจากบุคคลหรือหน่วยงานที่เกี่ยวข้องการจัดบริการกิจกรรมพิเศษที่นำมาคุณภาพ คุณภาพชีวิตและมาตรฐานการศึกษาของผู้เรียน การพัฒนาคุณภาพสถานศึกษา ประจำปีการศึกษา ๒๕๖๕ โดยใช้อัตราดังต่อไปนี้

ลำดับที่	ประเภทบำรุงการศึกษา	อัตราการเก็บเงินตามหลักสูตร(บาท)	
		ปวช.	ปวส.
<b>ประเภทการบริการจัดการบริการกิจกรรมพิเศษพัฒนาคุณภาพ</b>			
๑.	ค่าบริการเครือข่ายอินเตอร์เน็ต ภาคเรียนละ	๒๕๐	๒๕๐
๒.	ค่าบริการห้องสมุดอิเล็กทรอนิกส์ห้องเรียนทางภาษา	๓๐๐	๓๐๐
๓.	ค่าบริการกิจกรรมพัฒนาผู้เรียน ภาคเรียนละ	-	๒๐๐
๔.	ค่าอบรมพัฒนาคุณลักษณะอันพึงประสงค์ ตามมาตรฐานการศึกษา	๒๐๐	๒๐๐
<b>ประเภทการบริการเพื่อเสริมสร้างสวัสดิการและสวัสดิภาพนักเรียนที่สถานศึกษาจัดให้</b>			
๕.	ค่าตรวจสุขภาพแผนกสาธารณสุข ปีการศึกษาละ	๓๐๐	๓๐๐
๖.	ค่าประกันชีวิต ประกันอุบัติเหตุ ปีการศึกษาละ	๓๕๐	๓๕๐
๗.	ค่ารักษาพยาบาลรถตอม ภาคเรียนละ	๒๕๐	๒๕๐

(เอกสารหมายเลข 16)

ประมาณการค่าเช่าจากอสังหาริมทรัพย์ ประจำปีงบประมาณ 2568  
 วิทยาลัยการอาชีวศึกษาชัยภูมิ

ค่าเช่าที่ดิน		ค่าเช่าโรงรถ		ค่าเช่าโรงรถ		ค่าเช่าโรงรถ		ค่าเช่าโรงรถ		ค่าเช่าโรงรถ	
ประเภทที่ดิน	รายจ่าย	รายจ่าย	รายจ่าย	รายจ่าย	รายจ่าย	รายจ่าย	รายจ่าย	รายจ่าย	รายจ่าย	รายจ่าย	รายจ่าย
ที่ดิน	85,651.72	8,434.07	314.49	314.49	314.49	314.49	314.49	314.49	314.49	314.49	314.49
ที่ดิน	119,948.46	7,889.32	329.47	329.47	329.47	329.47	329.47	329.47	329.47	329.47	329.47
ที่ดิน	89,429.82	11,626.73	359.43	359.43	359.43	359.43	359.43	359.43	359.43	359.43	359.43
ที่ดิน	74,291.44	14,784.70	411.95	411.95	411.95	411.95	411.95	411.95	411.95	411.95	411.95
ที่ดิน	85,573.77	13,308.93	333.75	333.75	333.75	333.75	333.75	333.75	333.75	333.75	333.75
ที่ดิน	104,268.99	9,468.22									
ที่ดิน	85,404.93	13,820.18	361.57	361.57	361.57	361.57	361.57	361.57	361.57	361.57	361.57
ที่ดิน	109,301.59	6,812.32	376.55	376.55	376.55	376.55	376.55	376.55	376.55	376.55	376.55
ที่ดิน	162,912.94	10,867.02									
ที่ดิน	149,407.53	12,441.75	332.35	332.35	332.35	332.35	332.35	332.35	332.35	332.35	332.35
ที่ดิน	141,465.00	11,282.51	364.00	364.00	364.00	364.00	364.00	364.00	364.00	364.00	364.00
ที่ดิน	138,500.12	10,987.36	310.00	310.00	310.00	310.00	310.00	310.00	310.00	310.00	310.00
ยอดรวมทั้งหมด	1,346,157.21	131,723.11	1,673.56	1,673.56	1,673.56	1,673.56	1,673.56	1,673.56	1,673.56	1,673.56	1,673.56

ยอดประมาณการ ค่าเช่าจากอสังหาริมทรัพย์ ประจำปีงบประมาณ 2568

ค่าเช่าที่ดิน	1,346,157.21
ค่าเช่าโรงรถ	1,673.56
ค่าเช่าโรงรถ	21,272.00
ค่าเช่าโรงรถ	30,000.00
ค่าเช่าโรงรถ	60,000.00
ยอดประมาณการรวม	1,459,102.77

## ภาคผนวก

- คำสั่งแต่งตั้งคณะกรรมการจัดทำแผนปฏิบัตินโยบาย ประจำปีงบประมาณ พ.ศ. 2568
- รายงานการประชุมคณะกรรมการบริหารสถานศึกษา เพื่อพิจารณาให้ความเห็นชอบแผนปฏิบัตินโยบาย ประจำปีงบประมาณ พ.ศ. 2568
- รูปภาพการประชุมพิจารณาแผนปฏิบัตินโยบาย ประจำปีงบประมาณ พ.ศ. 2568
- บันทึกข้อความขออนุมัติแผนปฏิบัตินโยบาย ประจำปีงบประมาณ พ.ศ. 2568



## บันทึกข้อความ

ส่วนราชการ งานวางแผนและงบประมาณ ฝ่ายแผนงานและความร่วมมือ วิทยาลัยการอาชีวศึกษา

ที่ ผผ/ผง /๒๕๖๗ วันที่ ๒๐ กันยายน ๒๕๖๗

เรื่อง ขออนุญาตเสนอคำสั่งแต่งตั้งคณะกรรมการจัดทำแผนปฏิบัติการ ประจำปีงบประมาณ พ.ศ. ๒๕๖๘

เรียน ผู้อำนวยการวิทยาลัยการอาชีวศึกษา

ด้วย แผนปฏิบัติการ ประจำปีงบประมาณ พ.ศ. ๒๕๖๗ ถือเป็นปฏิบัติการบริหารสถานศึกษา ตั้งแต่ ๑ กันยายน ๒๕๖๖ และสิ้นสุด วันที่ ๓๐ กันยายน ๒๕๖๗ นั้น งานวางแผน ฯ จึงเร่งดำเนินการจัดทำแผนปฏิบัติราชการประจำปีงบประมาณ พ.ศ. ๒๕๖๘ เพื่อเป็นแนวทางในการบริหารสถานศึกษาต่อไป

ดังนั้น งานวางแผนและงบประมาณ ฝ่ายแผนงานและความร่วมมือ จึงใคร่ขออนุญาตเสนอคำสั่งแต่งตั้งคณะกรรมการดำเนินงานจัดทำแผนปฏิบัติการ ประจำปีงบประมาณ พ.ศ. ๒๕๖๘ รายละเอียดดังเอกสารที่แนบมาพร้อมนี้

จึงเรียนมาเพื่อโปรดทราบและพิจารณา

ว่าที่ร.ต.

(สมรรถชัย บุญโพธิ์)

หัวหน้างานวางแผนและงบประมาณ

ความคิดเห็นของรองผู้อำนวยการ

- เพื่อโปรดพิจารณา

- เป็นรองนายก

(นายไชยวัฒน์ วงศ์สมศรี)

รองผู้อำนวยการฝ่ายแผนงานและความร่วมมือ



คำสั่งวิทยาลัยการอาชีพร้อยเอ็ด

ที่...../๒๕๖๗

เรื่อง แต่งตั้งคณะกรรมการดำเนินงานจัดทำแผนปฏิบัติการประจำปีงบประมาณ พ.ศ. ๒๕๖๘

ด้วย แผนปฏิบัติการราชการประจำปีงบประมาณ พ.ศ. ๒๕๖๗ สิ้นสุดลงแล้ว ในวันที่ ๓๐ กันยายน ๒๕๖๗ วิทยาลัยการอาชีพร้อยเอ็ด จึงจำเป็นต้องจัดทำแผนปฏิบัติการใหม่ ขึ้นเพื่อใช้เป็นเครื่องมือในการดำเนินงานให้บรรลุเป้าหมายตาม วิสัยทัศน์ พันธกิจ เป้าประสงค์ และยุทธศาสตร์ของ สำนักงานคณะกรรมการการอาชีวศึกษา และนโยบายรัฐบาลเพื่อให้แผนปฏิบัติงาน ประจำปี เป็นไปด้วยความเรียบร้อยทันตามกำหนดเวลาไปสู่การปฏิบัติได้จริงบังเกิดผลดีกับวิทยาลัย จึงเห็นควรแต่งตั้งคณะกรรมการดำเนินงาน ดังนี้

๑. คณะกรรมการอำนวยการ

๑. คณะกรรมการอำนวยการ			ประกอบด้วย
๑.๑ นายชาญชัย	ภัทรพุกษา	ผู้อำนวยการ	ประธานกรรมการ
๑.๒ นายสมจิตร	ชัยบัง	รองผู้อำนวยการ	กรรมการ
๑.๓ นายยุทธพงษ์	เดชบุรัมย์	รองผู้อำนวยการ	กรรมการ
๑.๔ นางสาวสมยรี	อภัตย์มนตรี	รองผู้อำนวยการ	กรรมการ
๑.๕ นายไชยวัฒน์	วงศ์สมศรี	รองผู้อำนวยการ	กรรมการและเลขานุการ

มีหน้าที่ กำกับดูแล ให้คำปรึกษา แนะนำและอำนวยความสะดวกแก่คณะกรรมการ

ฝ่ายต่าง ๆ ให้ดำเนินงานได้ตามปกติและบรรลุวัตถุประสงค์

๒. คณะกรรมการดำเนินงาน

๒. คณะกรรมการดำเนินงาน			ประกอบด้วย
๒.๑ นายชาญชัย	ภัทรพุกษา	ผู้อำนวยการ	ประธานกรรมการ
๒.๒ นายสมจิตร	ชัยบัง	รองผู้อำนวยการ	กรรมการ
๒.๓ นายยุทธพงษ์	เดชบุรัมย์	รองผู้อำนวยการ	กรรมการ
๒.๔ นายไชยวัฒน์	วงศ์สมศรี	รองผู้อำนวยการ	กรรมการ
๒.๕ นางสาวสมยรี	อภัตย์มนตรี	รองผู้อำนวยการ	กรรมการ
๒.๖ นางสาวลดาวัลย์	ยอดญาติไทย	ครู คศ.๒/ผู้แทนฝ่ายแผนงานกรรมการ	
๒.๗ นางสาวร่มเกล้า	สาลี	ครู คศ.๑/ผู้แทนฝ่ายวิชาการ	กรรมการ
๒.๘ นายศุภชัย	แก้วดวง	ครูผู้ช่วย/ผู้แทนฝ่ายบริหาร	กรรมการ
๒.๙ นางธณัฐธา	วันโพนทอง	ครู คศ.๒/ผู้แทนฝ่ายพัฒนากรรมการ	
๒.๑๐ นางสาวรณิณี	จันทะเกิด	ครู คศ.๓/ผู้ทรงคุณวุฒิ	กรรมการ
๒.๑๑ ว่าที่ ร.ต.สมรรถชัย บุญโพธิ์		ครู คศ.๓/ผู้ทรงคุณวุฒิ	กรรมการ
๒.๑๒ นายไสวัตร	ประพันธ์มิตร	ครูชำนาญการพิเศษ	กรรมการ
๒.๑๓ นางสาวร่มเกล้า	สาลี	ครูชำนาญการพิเศษ	กรรมการ
๒.๑๔ นางสาวประภาพร จตุเทม		ครูชำนาญการพิเศษ	กรรมการ
๒.๑๕ นางสาวมะลิวัลย์ นะราธร		ครูชำนาญการพิเศษ	กรรมการ
๒.๑๖ นางอุทัยชนก มงคลเสริม		ครูชำนาญการพิเศษ	กรรมการ

๒.๑๗	นายศิวา	จรรยาเทัญ	ครูชำนาญการ	กรรมการ
๒.๑๘	นายอภิชาติ	ปรีเด็ง	ครูชำนาญการ	กรรมการ
๒.๑๙	นางสาวอารยา	จันทรวราลี	ครูชำนาญการ	กรรมการ
๒.๒๐	นางสาวประกฤษสร	เกตุโล	ครูชำนาญการ	กรรมการ
๒.๒๑	นายธนากรณ์	วรรณสุทธิ	ครู	กรรมการ
๒.๒๒	นายปฐมพงศ์	จันทรวงษ์	พนักงานราชการ	กรรมการ
๒.๒๓	ว่าที่ ร.ต.สมรรถชัย	บุญโพธิ์	ครูชำนาญการพิเศษ	กรรมการและเลขานุการ
๒.๒๔	นายนิมิตร	โคตะยันต์	ครูชำนาญการ	กรรมการและผู้ช่วยเลขานุการ
๒.๒๕	นางสาวจิรภา	ยศปัญญา	ครูผู้ช่วย	กรรมการและผู้ช่วยเลขานุการ
๒.๒๖	นางสาวนพพรชวรรณ	แน่นอุดร	เจ้าหน้าที่ธุรการ	กรรมการและผู้ช่วยเลขานุการ

**มีหน้าที่** ๑. วางแผนดำเนินงานจัดทำแผนปฏิบัติงาน ประจำปีงบประมาณ พ.ศ. ๒๕๖๘  
๒. จัดแจงรายละเอียดแผนปฏิบัติงาน/กิจกรรม/โครงการต่อคณะกรรมการบริหาร  
สถานศึกษา

### ๓. คณะกรรมการจัดทำ แผนปฏิบัติงานระดับฝ่าย/งาน

๓.๑ ฝ่ายบริหารทรัพยากร			ประกอบด้วย
๑.	นายสมจิตร	ชัยบัง	รองผู้อำนวยการ
๒.	นางพนาวลัย	ชูศรีพัฒน์	ข้าราชการพลเรือน
๓.	น.ส.ภัทราภรณ์	ระดาฤทธิ์	ข้าราชการพลเรือน
๔.	น.ส.กนกวรรณ	แพ่งถิ่น	ข้าราชการพลเรือน
๕.	นางชลลดา	สวาสดีพงษ์	ครู
๖.	นายศุภชัย	แก้วดวง	ครูผู้ช่วย
๗.	นางอริสรา	จันทพร	พนักงานราชการ
๘.	นายอภิชาติร์	ทิพย์วงศา	พนักงานราชการ
๙.	เจ้าหน้าที่งานในฝ่ายบริหารทรัพยากรทุกคน		กรรมการ
๑๐.	นางสาวธัญญา	วิมลอาจ	ครู

**มีหน้าที่** ๑. จัดทำแผนงาน/โครงการประจำปีของงานและของฝ่ายบริหารทรัพยากร  
๒. ร่วมประชุมในการจัดทำแผนปฏิบัติงานประจำปี

๓.๒. ฝ่ายวิชาการ			ประกอบด้วย
๑.	นายยุทธพงษ์	เดชบุรีมย์	รองผู้อำนวยการ
๒.	นางสาวร่มเกล้า	สาลี	ครูชำนาญการพิเศษ
๓.	นางสาวกาญจน์สิริ	ก้อง	ครูชำนาญการ
๔.	นางสาวศุภลักษณ์	รัตนพันธุ์	ครูชำนาญการ
๕.	นายมารุต	อัมจักร	ครูชำนาญการ
๕.	นายจิรัชพิสิทธิ์	พรมล้วน	ครูผู้ช่วย
๖.	นายอนุสรณ์	จารุกมูล	ครูผู้ช่วย
๘.	เจ้าหน้าที่งานในฝ่ายวิชาการทุกคน		กรรมการ
๙.	นางสุพรรณิ	จันทะเกิด	ครูชำนาญการพิเศษ

**มีหน้าที่** ๑. จัดทำแผนงาน/โครงการประจำปีของงานและของฝ่ายวิชาการ

## ๒. ร่วมประชุมในการจัดทำแผนปฏิบัติงานประจำปี

## ๓.๓ ฝ่ายพัฒนากิจการนักเรียนนักศึกษา

			ประกอบด้วย
๑.	นางสาวมยุรี อามาตย์มนตรี	รองผู้อำนวยการ	ประธานกรรมการ
๒.	นางธณัฐธา วันโพนทอง	ครูชำนาญการ	กรรมการ
๓.	นายนิพนธ์ โยวะ	ครู	กรรมการ
๔.	นางสาวจิรภา ยศปัญญา	ครู	กรรมการ
๕.	นางศุขฎี วรรณแก้ว	ครูผู้ช่วย	กรรมการ
๖.	นางภาวีย์ ต่านิติ	พนักงานราชการ	กรรมการ
๗.	เจ้าหน้าที่งานในฝ่ายพัฒนากิจการฯ ทุกคน		กรรมการ
๘.	นายสุนนท์ ทองสุข	พนักงานราชการ	กรรมการและเลขานุการ

มีหน้าที่ ๑. จัดทำแผนงาน/โครงการประจำปีของงานและของฝ่ายพัฒนากิจการนักเรียนนักศึกษา

๒. ร่วมประชุมในการจัดทำแผนปฏิบัติงานประจำปีของฝ่ายฯ

## ๓.๔ ฝ่ายแผนงานและความร่วมมือ

			ประกอบด้วย
๑.	นายไชยวัฒน์ วงศ์สมศรี	รองผู้อำนวยการ	ประธานกรรมการ
๒.	นายพจนารถ ศาคพันธ์	ครูชำนาญการพิเศษ	กรรมการ
๓.	นางสาวลดาวัลย์ ยอดญาติไทย	ครูชำนาญการ	กรรมการ
๔.	นางกรรณาญจน์ ทองสุข	ครูชำนาญการ	กรรมการ
๕.	นายฐิติ สันติทวีฤกษ์	ครูชำนาญการ	กรรมการ
๖.	นายวิรัชพัชร อุทัยแทน	ครู	กรรมการ
๗.	เจ้าหน้าที่งานในฝ่ายแผนงานฯ ทุกคน		กรรมการ
๘.	ว่าที่ร.ต.สมรรถชัย บุญโพธิ์	ครูชำนาญการพิเศษ	กรรมการและเลขานุการ

มีหน้าที่ ๑. จัดทำแผนงาน/โครงการประจำปีของงานและของฝ่ายแผนงานและความร่วมมือ

๒. ร่วมประชุมในการจัดทำแผนปฏิบัติงานประจำปี

## ๔. คณะกรรมการจัดทำแผนปฏิบัติงานประจำปีระดับแผนกวิชา

## ๔.๑ แผนกวิชาช่างยนต์

			ประกอบด้วย
๑.	นายนิมิตร โคตยะยันต์	ครูชำนาญการ	ประธานกรรมการ
๒.	นายฐิติ สันติทวีฤกษ์	ครูชำนาญการ	กรรมการ
๓.	นายมารุต อัมจักร	ครูชำนาญการ	กรรมการ
๔.	นายนิพนธ์ โยวะ	ครู	กรรมการ
๕.	นายสมศักดิ์ ทุมสิทธิ์	พนักงานราชการ	กรรมการ
๖.	นายจิรศักดิ์ จันทะโสภ	พนักงานราชการ	กรรมการ
๗.	นายณัฐวิทย์ วงศ์จำปา	ครูพิเศษ	กรรมการ
๘.	นายบัณฑิต ไซยนคร	ครูพิเศษ	กรรมการ
๙.	นางสาวภัทราวรรณ ชิมขม	ครูพิเศษ	กรรมการ

<b>๔.๒ แผนกวิชาช่างกลโรงงาน</b>			<b>ประกอบด้วย</b>
๑. นายสีวา จรูญเพ็ญ	ครูชำนาญการ		ประธานกรรมการ
๒. ว่าที่ ร.ต.สมรรถชัย บุญโพธิ์	ครูชำนาญการพิเศษ		กรรมการ
๓. นายชัยวัฒน์ โยธายุทธ	พนักงานราชการ		กรรมการ
๔. นายสำรวย โพธิ์สาย	พนักงานราชการ		กรรมการ
๕. นางสาวปาริฉัตร หล้าคอม	ครูพิเศษ		กรรมการ
<b>๔.๓ แผนกวิชาช่างเชื่อมโลหะ</b>			<b>ประกอบด้วย</b>
๑. นายโสวัตร ประพันธ์มิตร	ครูชำนาญการพิเศษ		ประธานกรรมการ
๒. นายศุภชัย แก้วดวง	ครูผู้ช่วย		กรรมการ
<b>๔.๔ แผนกวิชาช่างไฟฟ้า</b>			<b>ประกอบด้วย</b>
๑. นายอภิชาติ บริเดมิ่ง	ครูชำนาญการ		ประธานกรรมการ
๒. นายคำปอง มนขุทดน	ครูชำนาญการ		กรรมการ
๓. นายสุรราช สาระกุล	ครูชำนาญการ		กรรมการ
๔. นายพงษ์ธร สุวรรณศรี	ครูผู้ช่วย		กรรมการ
๕. นายเพชรไทย วินทะไชย	พนักงานราชการ		กรรมการ
<b>๔.๕ แผนกวิชาอิเล็กทรอนิกส์</b>			<b>ประกอบด้วย</b>
๑. นายปฐมพงษ์ จันทรวงษ์	พนักงานราชการ		ประธานกรรมการ
๒. นายเด็ค เจิงหอม	ครูชำนาญการ		กรรมการ
๓. นายอนุสรณ์ จารุกมูล	ครูผู้ช่วย		กรรมการ
๔. นายวิมพ์ นามโคตร	ครูพิเศษ		กรรมการ
<b>๔.๖ แผนกวิชาเทคนิคพื้นฐาน</b>			<b>ประกอบด้วย</b>
๑. นายธนากรณ์ วรรณสุทธิ	ครู		ประธานกรรมการ
๒. นายสมประสงค์ ขาซิว	ครูชำนาญการ		กรรมการ
๓. นายสุนนท์ ทองสุข	พนักงานราชการ		กรรมการ
<b>๔.๗ แผนกวิชาเทคโนโลยีธุรกิจดิจิทัล</b>			<b>ประกอบด้วย</b>
๑. นางสาวประภาพร จตุแทน	ครูชำนาญการพิเศษ		ประธานกรรมการ
๒. นายพจนารถ คาคัพโน	ครูชำนาญการพิเศษ		กรรมการ
๓. นางสาวกาญจน์สิริ ภูยอง	ครูชำนาญการ		กรรมการ
๔. นางภาวิณี ต่านธิติ	พนักงานราชการ		กรรมการ
๕. นางอรทัย เวียงสงค์	ครูพิเศษ		กรรมการ
๖. นางสาวรุ่งนภา อินทมาตย์	ครูพิเศษ		กรรมการ
<b>๔.๘ แผนกวิชาการบัญชี</b>			<b>ประกอบด้วย</b>
๑. นางอุทัยชนก มงคลเสริม	ครูชำนาญการพิเศษ		ประธานกรรมการ
๒. นางอุมาพร ใจสู้ศึก	ครูชำนาญการพิเศษ		กรรมการ
๓. นางสุพรรณิณี จันทร์เกิด	ครูชำนาญการพิเศษ		กรรมการ
๕. นางสาวธัญญา วิมูลอาจ	ครู		กรรมการ
๖. นางพนาวลัย ชูศรีพัฒน์	ข้าราชการพลเรือน		กรรมการ

๗. นางอริสรา	จันทกร	พนักงานราชการ	กรรมการ
๘. นางสาววิกุล	จอมคำสิงห์	ครูพิเศษ	กรรมการ
๙. นางสาวพัชระ	พงษ์เภา	ครูพิเศษ	กรรมการ
<b>๔.๙ แผนกวิชาอาหารและโภชนาการ</b>			<b>ประกอบด้วย</b>
๑. นางสาวอารยา	จันทร์วรารสี	ครูชำนาญการ	ประธานกรรมการ
๒. นางสาวจตุพร	กลางกัลยา	ครูชำนาญการ	กรรมการ

<b>๔.๑๐ แผนกวิชาการโรงแรม</b>			<b>ประกอบด้วย</b>
๑. นางสาวประภัสสร	เกตุโล	ครูชำนาญการ	ประธานกรรมการ
๒. นายจิรัชพิสิทธิ์	พรมล้วน	ครูผู้ช่วย	กรรมการ
๓. นายวีรลพัชร	อุทัยแพน	ครู	กรรมการ
๔. นางชลลดา	สวาสดีพงษ์	ครู	กรรมการ

<b>๔.๑๑ แผนกวิชาสามัญสัมพันธ์</b>			<b>ประกอบด้วย</b>
๑. นางสาวร่มเกล้า	สาตี	ครูชำนาญการพิเศษ	ประธานกรรมการ
๒. นางโอมยงค์	บรรณาลัย	ครูชำนาญการพิเศษ	กรรมการ
๓. นางสาวกุลชริฎา	อาจเดช	ครูชำนาญการพิเศษ	กรรมการ
๔. นางสาวลดาวัลย์	ยอดญาติไทย	ครูชำนาญการ	กรรมการ
๕. นางธณัฐธา	วันโหนดทอง	ครูชำนาญการ	กรรมการ
๖. นางสาวจิรภา	ยศปัญญา	ครู	กรรมการ
๗. นายอภิสิทธิ์	ทิพย์วงศา	พนักงานราชการ	กรรมการ
๘. นางกรกัญญา	พรมสูงยาง	ครูพิเศษ	กรรมการ

<b>๔.๑๒ แผนกวิชาการตลาด</b>			<b>ประกอบด้วย</b>
๑. นางสาวมะลิวัลย์	นระธาร	ครูชำนาญการพิเศษ	ประธานกรรมการ
๒. นางกรรองกาญจน์	ทองสุข	ครูชำนาญการ	กรรมการ
๓. นางสาวนวลพรรณ	ทองประดับ	ครูพิเศษ	กรรมการ

- มีหน้าที่** ๑. จัดทำร่างแผนปฏิบัติงานประจำปีของแผนกวิชาเสอนฝ้ายและเสอนอ  
วิทยาลัยอนุมิตี
๒. ดำเนินงานตามแผนปฏิบัติงานประจำปี
๓. รายงานผลการดำเนินงานตามแผนปฏิบัติงานประจำปี/โครงการ

<b>๕. คณะกรรมการจัดพิมพ์และทำรูปเล่ม</b>			<b>ประกอบด้วย</b>
๑. นายไชยวัฒน์	วงศ์สมศรี	รองผู้อำนวยการ	ประธานกรรมการ
๒. นางสาวลดาวัลย์	ยอดญาติไทย	ครูชำนาญการ	กรรมการ
๓. ว่าที่ร.ต.สมรรถชัย	บุญโพธิ์	ครูชำนาญการพิเศษ	กรรมการและเลขานุการ
๔. นางสาวนพพรชวรรณ	แน่นอุดร	เจ้าหน้าที่ธุรการ	ผู้ช่วยกรรมการและเลขานุการ

- มีหน้าที่** ๑. รวบรวมข้อมูลสารสนเทศนโยบายยุทธศาสตร์และแผนการศึกษาประกอบการ  
จัดทำแผนฯ

๒. จัดพิมพ์และทำเล่มแผนให้ครบจำนวนเพื่อแจกให้กับ ผู้บริหาร แผนกวิชา /งาน และบุคลากรต่อไป

<b>๖. คณะกรรมการประเมินผล</b>			<b>ประกอบด้วย</b>
๑. นายไชยวัฒน์	วงศ์สมศรี	รองผู้อำนวยการ	ประธานกรรมการ
๒. นางกรรณกาญจน์	ทองสุข	ครูชำนาญการ	กรรมการ
๓. นางสาวลดาวัลย์	ยอดญาติไทย	ครูชำนาญการ	กรรมการและเลขานุการ
๔. นางสาวภัทรภรณ์	ผาพญาเรือง	เจ้าหน้าที่ธุรการ	กรรมการและผู้ช่วยเลขานุการ

มีหน้าที่ ติดตามและสรุปผลการดำเนินงานวิทยาลัยการอาชีพร้อยเอ็ด

ให้คณะกรรมการที่ได้รับการแต่งตั้ง รับผิดชอบและปฏิบัติหน้าที่ตามคำสั่งที่ได้รับมอบหมาย อย่างเต็มความสามารถ เพื่อให้เกิดผลดีและเกิดประโยชน์สูงสุดต่อทางราชการ สืบไป

ทั้งนี้ ตั้งแต่บัดนี้เป็นต้นไป

สั่ง ณ วันที่ ๒๐ กันยายน ๒๕๖๗



(นายธัญชัย ภัทรฤกษ์)  
ผู้อำนวยการวิทยาลัยการอาชีพร้อยเอ็ด



รายงานการประชุมคณะกรรมการบริหารสถานศึกษา วิทยาลัยการอาชีพร้อยเอ็ด  
เมื่อวันที่ ๒ ตุลาคม ๒๕๖๘ เวลา ๑๐.๐๐ น.  
ณ ห้องประชุมอินทนิล ๑ วิทยาลัยการอาชีพร้อยเอ็ด

ผู้มาประชุม

๑. นายสรพงษ์	แสนกล้า
๒. นายสมจิตร	ชัยบัง
๓. นายไชยวัฒน์	วงศ์สมศรี
๔. นายยุทธพงษ์	เดชบุรัมย์
๕. นางสาวมยุรี	อามาตย์มนตรี
๖. นางสาวร่วมเกล้า	สาสิ
๗. นางธณัฐธา	วันโพนทอง
๘. นางกรรณกาญจน์	ทองสุข
๙. นายโสวัตร	ประพันธ์มิตร
๑๐. นางสุพรรณิ	จันทะเกิด
๑๑. นายศุภชัย	แก้วดวง

ผู้เข้าร่วมประชุม

๑. นางสาวลดาวัลย์ ยอดญาติไทย
๒. ว่าที่ร้อยตรี สมรรถชัย บุญโพธิ์

เริ่มประชุมเวลา ๑๐.๐๐ น.

ประธานกล่าวเปิดประชุม และดำเนินการตามระเบียบวาระการประชุมดังต่อไปนี้

ระเบียบวาระที่ ๑. เรื่องที่ประธานแจ้งให้ที่ประชุมทราบ

-ไม่มี -

ระเบียบวาระที่ ๒. เรื่องรับรองรายงานการประชุม

-ไม่มี -

ระเบียบวาระที่ ๓. เรื่องเพื่อทราบ

-ไม่มี -

ระเบียบวาระที่ ๔. เรื่องเพื่อพิจารณา

- ๔.๑ ประมาณการรายรับ ประจำปีงบประมาณ พ.ศ. ๒๕๖๘
- ๔.๒ ประมาณการรายจ่าย ประจำปีงบประมาณ พ.ศ. ๒๕๖๘
- ๔.๓ พิจารณานุมัติแผนปฏิบัติการประจำปีงบประมาณ พ.ศ. ๒๕๖๘
- ๔.๔ พิจารณานุมัติแผนพัฒนาสถานศึกษา ระยะ ๔ ปี (พ.ศ. ๒๕๖๘ - ๒๕๗๓)

หัวหน้างานวางแผนฯ แจ้งประมาณการรายรับและรายจ่ายประจำปีงบประมาณ พ.ศ. ๒๕๖๘

ที่ประชุม เสนอและได้ข้อสรุปดังนี้

ประธาน                    ขอความเห็นชอบแผนพัฒนาสถานศึกษา ระยะ ๔ ปี (พ.ศ. ๒๕๖๘ - ๒๕๗๑)  
ที่ประชุม                    เห็นชอบ  
เลิกประชุมเวลา ๑๑.๕๐ น.



(นายศุภชัย แก้วดวง)  
กรรมการและเลขานุการ  
ผู้จตรายงานการประชุม



(นายสมจิตร ชัยบัง)  
รองผู้อำนวยการฝ่ายบริหารทรัพยากร  
ผู้ตรวจรายงานการประชุม

ทศพร



ภาพประกอบการประชุมคณะกรรมการบริหารสถานศึกษา วิทยาลัยการอาชีพร้อยเอ็ด





# วิทยาลัยการอาชีพร้อยเอ็ด

สำนักงานคณะกรรมการการอาชีวศึกษา  
กระทรวงศึกษาธิการ